滿洲報

(第三種郵便物認可大正十一年七月廿四日) 發行人 西片朝三　編輯人 金念曾　印刷人 金慕堯

(本報價目) 每份現大洋五分每月現大洋一圓一角三個月現大洋三圓二角六個月現大洋六圓二角全年現大洋十二圓郵費先惠郵票不收 (廣告刊資) 一行十二字起碼列資 一日每行現大洋一圓特別及長期者另議

大連市山縣通一四二番地　發行所 中日合辦 滿洲報社　電話 (編輯部(長)七一三番 經理部(長)四〇三四番)　振替貯金口座(大連)三七三番

THE 142 MAN CHOU PAO SHE Yamagatadori, Dairen, Manchuria.

昭和四年四月五日

寧軍占青山附近酣戰
胡張陶等家屬早已逃滬
漢口人心業已大為動搖

武昌下游青山地方三日已被寧軍占領青山一里地點寧鄂兩軍現正酣戰中又寧方艦軍向鄂方陸軍時作掩護射擊(四日漢口專電)

鄂軍連日敗北胡宗鐸陶鈞張知本各鄂派要人早已命其家屬搭籍輪船逃避上海當地人心大形動搖(四日漢口又電)

寧軍愈迫漢口

向長江北岸進軍之寧軍左翼先鋒部隊三日正午已迫距漢口十四英里之地點目下交戰中武漢軍若被此最後之防線戰斷即將起於漢口市街故極瀕危險云(四日漢口專電)

武漢江北一帶胡宗鐸擬在鄂北邀擊寧軍該方面之戰鬪可見最後之決定(四日九江電)

寧軍戰團風迫楊羅
粵漢路亦將斷
武漢完全陷於孤立之勢

繼續退却之鄂軍二日夕在揚子江岸之陽風與黃陂北方十四華里王河之間與寧軍衝突，三日朝猶未決勝負仍繼續激戰又沿長江進兵之寧軍已迫楊羅江南又復佔領平江通城已瀕截斷粵漢鐵路之危機一方岳州之獨立第三旅亦有附寧之勢武漢完全陷於孤立狀態矣(四日漢口專電)

蔣任命五軍長

蔣介石氏於三日夜由前敵返歸九江當夜下令任命劉峙朱紹良朱培德何健魯滌平等為第一二三四五各軍軍長蔣並定四日午後再往上游前敵云(四日九江特電)

總部將移黃州
贛北將有最後戰

寧軍二日佔領黃州蔣介石將向該地進移總司令部又江南寧軍佔領黃石港大冶桂軍主力雖在通山咸寧間然已放棄

桂軍攻入贛邊
又傳黃紹雄回廣西

據何應欽接到前敵報告謂進入江西南部之廣西軍黃紹雄部隊一萬九千名將南安韶州一部分南京軍擊破已逼南安南京軍事當局刻正向該方面增派援軍中又傳說黃紹雄已返歸廣西云(四日南京專電)

何健宣言中立

被人注視態度如何之湖南何健三日對武漢正式宣言中立與寧軍通欵曲矣(四日漢口專電)

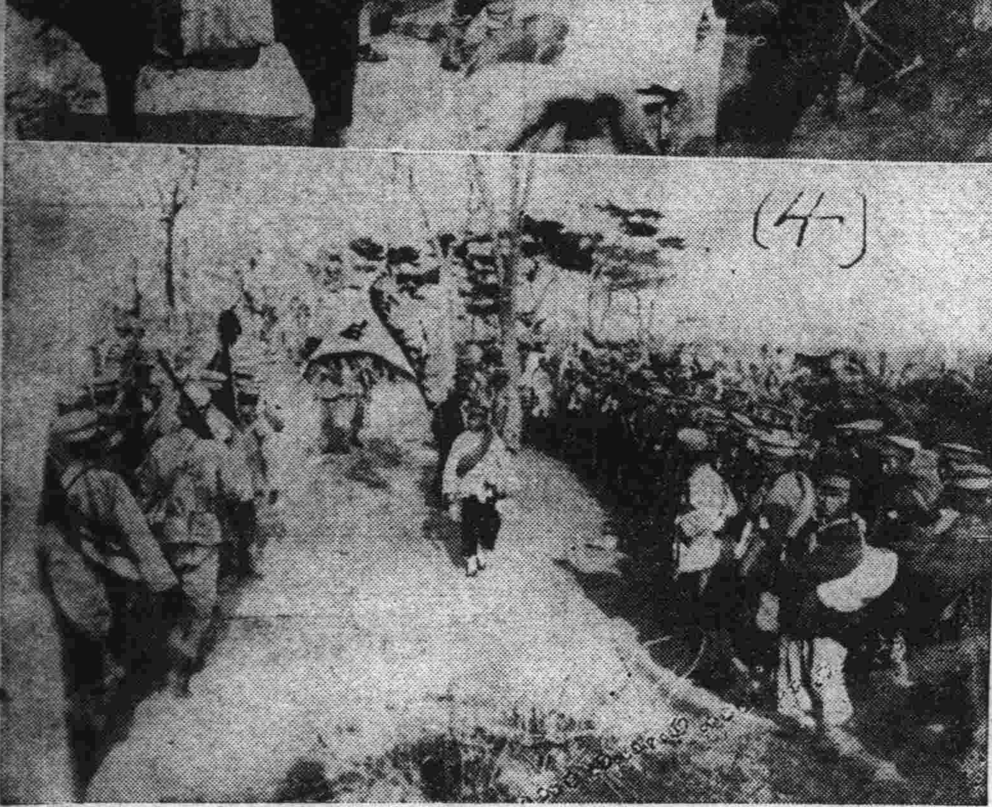

將收回威海廣灣
改條約定國境
駐外公使升大使
王正廷之外交談話

王正廷三日所談如左

中日寧漢兩案不日可告正式解決中日改約交涉若告一段落該案即可結束近又擬交涉收回威海衛廣州灣與其他各國間之不平等條約亦將陸續改訂並速為確定中國與各國之國境以舉保領土之實滿洲方面亦將著手調查駐日英美法德之中國公使近將昇為大使已豫定與各國開始商議云(四日南京專電)

收回使館界
由外部交涉
市府不可輕舉

北平市政府主席何其鞏之公使館區域回收計畫國民政府來令謂由外交部開始交涉市府應慎重勿輕為直接之交涉云(四日北平專電)

寧漢兩案
盖印有期

王正廷芳澤兩氏豫定六日起繼續協議南京漢口兩事件及改訂條約問題南京漢口兩事件既經前駐滬矢田總領事在任當時商妥八分程今中日兩方意見亦已一致大約本月中旬即能解決盖印云(四日南京專電)

北平反日會
不承認解散
但商震允禁止

北平反日會雖經中央黨部命解散竟不承認然衛戍司令代理商震對堀代理公使承允禁止反日(四日北平專電)

漢日反日會
亦繼續工作
但戰事已迫近
日陸戰隊戒嚴

漢口市總反日委員長對中央黨部之解散反日會命令三日談云漢口由獨自之地步繼續反日然若得車夫問題要於賠償金即行中止云是即車夫問題若不結束即繼續反日武漢陷落已在目前恐有再起風潮之虞日本陸戰隊為之嚴戒中(四日漢口專電)

後藤新平
忽然昏倒
已陷於絕望

日本後藤新平伯爵於赴岡山火車中突發腦溢血病昏倒在京都下車送入醫院治療陷於絕望云(四日東京急電)

張軍占領牟平
劉珍年軍退往威海

張宗昌軍於二日午後六時起開始向牟平總攻擊臨時統帥部移設於新安村李家由張宗昌親自指揮褚玉璞第二軍團劉開泰第一軍團劉選來第三軍團等三萬餘人由西南北三方面作包圍陣形前進馳迫牟平縣城劉珍年曾派代表李爽向張宗昌提出降伏要求妥協已為事實但張軍於薄暮仍連絡各軍砲擊夜戰牟平縣城內劉珍年軍不及張軍十分之一襯緞出城投降至三日黎明時即將東門打開由自動車道路退往威海衛張軍須於午前八時將牟平占領矣(四日芝罘特電)

幹部會議結果
東北有備無患
張長官幷領銜通電擁護中央

(遼寧電)遼寧當局一日之行政幹部會議表決東北省對南方時局應取之態度又繼續開軍事幹部會議之結果決定如左

一、為防關內變動由遼寧省撥四旅吉黑兩省各二旅準備隨時出動

二、防南某派密偵便衣隊等之潛入東北省並為維持關內秩序由遼寧向山海關方面派遣憲兵一大隊約百六十名

三、以警察保甲隊充分警戒

平奉線其目的自不外實行東北省之保境安民又遼寧當局前此曾命兵工廠速製兵器彈藥已向灤州于學忠河北商震熱河鄭澤生輸送又東北省為與國民政府取同一行動以示忠誠將通電擁護國府但須慎重考慮俟諮議張作相萬福麟等決定後即行發出該電云

膠東戰地畫報

一、統帥部前之張宗昌　二、馬參謀與蘇衛隊長　三、新安村(芝罘東四十五里)之統帥部　四、同盟軍出發赴牟平

四川楊森
敗後之種種

四川通訊、楊森失敗後戰遂歸停頓、楊森近況如何、各方甚為注意、茲本社特將該部暨同盟近情、分述如左以供省外留心川局者之參考

(一)合川會議、同盟軍自楊森大敗而後、即無形解體、而楊部敗潰之軍、現集中渠縣屬之三匯土溪一帶、長滾軍進逼、仍警戒如故、日前此間盛傳楊森擬同北道各將領將在合川召集會議、討論今後應付時局之趨向、楊森曾預備親赴合川列席、旋因某某將領、對此事稍持異議、致無形流產、楊本人亦終止赴合矣

(二)廣安警戒、渠河及華鎣山一帶形勢扼要、去臘停戰以後、為二十一軍與楊森及北道諸軍相持地點、互相警戒、從三匯起點、河西則為楊軍二師夏炯部隊、土溪一帶為四師喬得壽部、渠為八師士文俊部、廣安縣境上至鮮渡河、下至岳池賽龍場、則為羅澤洲及二十八軍五混成旅劉德鳳部、七混成旅丹五部、邊防軍第三混成旅敖旅各部隊、合川縣山為陳書農部隊、渠縣河之東為盛方軍隊扼守華鎣山之麓、從三匯至廣安縣境、均為川鄂邊防軍司令范紹增及二十軍三師師長陳蘭亭部隊、江北為王治易師長所部、璧山境內為藍文彬旅長所部、廣安以上船隻、不准行駛、廣安以下形勢、較為緩和、行人經雙方檢查、亦可通過警戒線延長至八百餘里、推渠縣上游河東一帶、匪勢異常猖獗、肆行搶劫並拉有婦女至一百餘人之多人民多遠趨云

熊岳將設官銀號

蓋平三區、熊岳城出產豐富商業繁盛、與外埠交易甚多無官銀號分號、對於滙兌欵項非常困難、茲據銀行界消息、熊岳城內將設官銀分號以便商民云

仿元人圖三國演義
第四十三回

仿元槧三國志平話　香月尚先生繪　繪圖禁止轉載

卻說陳登獻計於玄德曰：「曹操所懼者袁紹。紹虎踞冀青幽幷諸郡，帶甲百萬，文官武將極多，今何不寫書遣人到彼求救？」玄德曰：「紹向與我未通往來，今又新破其弟，安肯相助？」登曰：「此間有一人與袁紹三世通家。若得其一書致紹，紹必來相助。」玄德問何人。登曰：「此人乃公平日所折節敬禮者，何故忘之？」玄德猛省曰：「莫非鄭康成先生乎？」登笑曰：「然也。」

原來鄭康成名玄，好學多才，嘗受業於馬融。融每當講學，必設絳帳，前聚生徒，後陳聲妓，侍女環列左右。玄聽講三年，目不邪視，融甚奇之。及學成而歸，融歎曰：「得我學之秘者，惟鄭玄一人耳！」玄家中侍婢俱通毛詩。一婢嘗忤玄意，玄命長跪階前。一婢戲謂之曰：「胡為乎泥中？」此婢應聲曰：「薄言往愬，逢彼之怒。」其風雅如此。桓帝朝，玄官至尚書。後因十常侍之亂，棄官歸田，居於徐州。玄德在涿郡時，已曾師事之。及為徐州牧，時時造廬請教，敬禮特甚。

當下玄德想出此人，大喜，便同陳登親至鄭玄家中，求其作書。玄慨然依允，寫書一封，付與玄德。玄德便差孫乾星夜齎往袁紹處投遞。紹覽畢，自忖曰：「玄德攻滅吾弟，本不當相助；但重以鄭尚書之命，不得不往救之。」遂聚文武官，商議興兵伐曹操。

謀士田豐曰：「兵起連年，百姓疲弊，倉廩無積，不可復興大軍。宜先遣人獻捷天子，若不得通，乃表稱曹操隔我王路，然後提兵屯黎陽；更於河內增益舟楫，繕置軍器，分遣精兵，屯紮邊鄙。三年之中，大事可定也。」謀士審配曰：「不然。以明公之神武，撫河朔之强盛，興兵討曹賊，易如反掌，何必遷延日月？」謀士沮授曰：「制勝之策，不在强盛。曹操法令既行，士卒精練，比公孫瓚坐受困者不同。今棄獻捷良策，而興無名之兵，竊為明公不取。」謀士郭圖曰：「非也。兵加曹操，豈曰無名？公正當及時早定大業，願從鄭尚書之言，與劉備共仗大義，剿滅曹賊：上合天意，下合民情，實為萬幸！」四人爭論未定，紹躊躇不決。忽許攸荀諶自外而入。紹曰：「二人多有見識，且看如何主張。」二人施禮畢，紹曰：「鄭尚書有書來，令我起兵助劉備，攻曹操。起兵是乎？不起兵是乎？」二人齊聲應曰：「明公以眾克寡，以强攻弱，討漢賊以扶王室，起兵是也。」紹曰：「二人所見，正合我心。」便商議興兵。先令孫乾回報鄭玄，幷約玄德準備接應；一面令審配逢紀為統軍，田豐荀諶許攸為謀士，顏良文醜為將軍，起馬軍一十五萬，步兵一十五萬，共精兵三十萬，望黎陽進發。分撥已定，郭圖進曰：「以明公大舉伐操，必須數操之惡，馳檄各郡，聲罪致討，然後名正言順。」紹從之，遂令書記陳琳草檄。琳字孔璋，素有才名，桓帝時為主簿；因諫何進不聽，復遭董卓之亂，避難冀州，紹用為記室。當下令草檄，援筆立就。其文曰：

蓋聞明主圖危以制變，忠臣慮難以立權。是以有非常之人，然後有非常之事；有非常之事，然後立非常之功。夫非常者，固非常人所擬也。

曩者，强秦弱主，趙高執柄，專制朝權，威福由己；時人迫脅，莫敢正言；終有望夷之敗，祖宗焚滅，污辱至今，永為世鑒。及臻呂后季年，產祿專政，內兼二軍，外統梁趙；擅斷萬機，決事省禁；下陵上替，海內寒心。於是絳侯朱虛，興兵奮怒，誅夷逆暴，尊立太宗；故能王道興隆，光明顯融：此則大臣立權之明表也。

司空曹操，祖父中常侍騰，與左悺徐璜並作妖孽，饕餮放橫，傷化虐民。父嵩乞匄攜養，因贓假位，輿金輦璧，輸貨權門，竊盜鼎司，傾覆重器。操贅閹遺醜，本無懿德，僄狡鋒協，好亂樂禍。幕府董統鷹揚，掃除凶逆，續遇董卓，侵官暴民。於是提劍揮鼓，發命東夏，收羅英雄，棄瑕取用。故遂與操同諮合謀，授以裨師，謂其鷹犬之才，爪牙可任。至乃愚佻短略，輕進易退，傷夷折衄，數喪師徒。幕府輒復分兵命銳，修完補輯，表行東郡領兗州刺史，被以虎文，奬蹙威柄，冀獲秦師一尅之報。而操遂承資跋扈，恣行凶忒，割剝元元，殘賢害善。

故九江太守邊讓，英才俊偉，天下知名，直言正色，論不阿諂，身首被梟懸之誅，妻孥受灰滅之咎。自是士林憤痛，民怨彌重，一夫奮臂，舉州同聲。故躬破於徐方，地奪於呂布，彷徨東裔，蹈據無所。幕府惟强幹弱枝之義，且不登叛人之黨，故復援旌擐甲，席捲起征，金鼓響振，布眾奔沮；拯其死亡之患，復其方伯之位，則幕府無德於兗土之民，而大有造於操也。

後會鑾駕東返，群賊亂政。時冀州方有北鄙之警，匪遑離局，故使從事中郎徐勛，就發遣操，使繕修郊廟，翊衛幼主。操便放志：專行脅遷，當御省禁，卑侮王室，敗法亂紀，坐領三臺，專制朝政，爵賞由心，刑戮在口，所愛光五宗，所惡滅三族，群談者受顯誅，腹議者蒙隱戮，百僚鉗口，道路以目，尚書記朝會，公卿充員品而已。

故太尉楊彪，典歷二司，享國極位。操因緣眥睚，被以非罪，榜楚參并，五毒備至，觸情任忒，不顧憲綱。又議郎趙彥，忠諫直言，義有可納，是以聖朝含聽，改容加飾。操欲迷奪時明，杜絕言路，擅收立殺，不俟報聞。又梁孝王先帝母昆，墳陵尊顯，桑梓松柏，猶宜肅恭，而操帥將校吏士，親臨發掘，破棺裸屍，掠取金寶。至令聖朝流涕，士民傷懷！操又特置發丘中郎將、摸金校尉，所過隳突，無骸不露。身處三公之位，而行盜賊之態，汚國害民，毒施人鬼！加其細政慘苛，科防互設；罾繳充蹊，坑阱塞路；舉手挂網羅，動足觸機陷：是以兗豫有無聊之民，帝都有吁嗟之怨。歷觀載籍，無道之臣，貪殘酷烈，於操為甚！

幕府方詰外姦，未及整訓；加緒含容，冀可彌縫。而操豺狼野心，潛包禍謀，乃欲摧撓棟梁，孤弱漢室，除滅忠正，專為梟雄。往者伐鼓北征公孫瓚，强寇桀逆，拒圍一年。操因其未破，陰交書命，外助王師，內相掩襲。會其行人發露，瓚亦梟夷，故使鋒芒挫縮，厥圖不果。

今乃屯據敖倉，阻河為固，欲以螳螂之斧，御隆車之隧。幕府奉漢威靈，折衝宇宙；長戟百萬，胡騎千群；奮中黃育獲之士，騁良弓勁弩之勢；幷州越太行，青州涉濟漯；大軍汎黃河而角其前，荊州下宛葉而掎其後：雷震虎步，若舉炎火以焫飛蓬，覆滄海以沃熛炭，有何不滅者哉？

又操軍吏士，其可戰者皆出自幽冀，或故營部曲咸怨曠思歸，流涕北顧。其餘兗豫之民，及呂布張楊之餘眾，覆亡迫脅，權時苟從；各被創夷，人為讎敵。若回旆反徂，登高岡而擊鼓吹，揚素揮以啓降路，必土崩瓦解，不俟血刃。

方今漢室陵遲，綱維弛絕；聖朝無一介之輔，股肱無折衝之勢。方畿之內，簡練之臣，皆垂頭搨翼，莫所憑恃；雖有忠義之佐，脅於暴虐之臣，焉能展其節？

又操持部曲精兵七百，圍守宮闕，外託宿衛，內實拘執。懼其篡逆之萌，因斯而作。此乃忠臣肝腦塗地之秋，烈士立功之會，可不勖哉？

操又矯命稱制，遣使發兵。恐邊遠州郡，過聽給與，違眾旅叛，舉以喪名，為天下笑，則明哲不取也。即日幽幷青冀四州並進。書到荊州，便勒見兵，與建忠將軍協同聲勢。州郡各整義兵，羅落境界，舉武揚威，並匡社稷，則非常之功，於是乎著。其得操首者，封五千戶侯，賞錢五千萬。部曲偏裨將校諸吏降者，勿有所問。廣宣恩信，班揚符賞，布告天下，使咸知聖朝有拘迫之難。如律令。

願辦本報分社者鑒

逕啓者如有希望在本報未設分社之東北四省及山東省各縣而新設本報分社者希直接向本報函商必當照速與准許也此佈

本報經理部

日政府對不戰約問題
決向樞府解釋
請其無保留批准
否則對美聲明作爲保留

日本樞密院對於不戰條約字句依然強硬保留字句意見尤爲有力日政府側再從法理上及國際慣例上愼重研究講求對策三日復在首相官邸協議結果以爲此條約既已盖印今日又難以字句保留政府在國際關係上尤有重大責任問題故決定照會樞府詳細解釋此條約字句與日本國體並無抵觸並將交與文書送交樞府極力請其無保留批准且加以辯明謝罪萬一樞府絕對仍持強硬態度則政府最後對策惟有向主唱之美國聲明日本見解請求各名國同意而作保留批准云(四日東京專電)

日陸軍省決
積極撤退軍隊

據日本某方面消息我國接收山東委員長崔士傑氏與日本側委員在濟南會見之際面述中國準備接收之旨並略渙希望日本軍隊稍緩撤退意嚮日本側委員當答謂日方決執三月期以內將軍隊集中青島方針希望中國側急速準備一方面住濟南日僑亦表示又希望南北濟日軍至濟案發生紀念日之五月十日爲止撤退但日本軍當局仍命令全部急速撤退或因船隻計畫錯誤稍爲遲延亦未可知雖然仍令日本駐華官憲催促中國方面積極準備日本軍隊決至五月中旬全部撤歸本國原防(東京電)

(四日東京又電)日本陸軍省關於撤退駐山東派遣軍隊之船隻現已僱妥業經締結契約二日已將分配船隻之計畫表送交宇品運輸本部及山東派遣軍第三師團矣

胡宗鐸因勢不支在
七里河總退却
蔣電告領蘄春廣濟

南京特訊　胡宗鐸夏威等因勢不支、三十日晚總退却、集中七里河、胡向粵桂乞援、漢官紳眷屬、每于深夜將行裝撤入租界、已行特別戒嚴

又祥馮玉二十九日電蔣中正謂已派許昌魏鳳樓師、南陽石友三師、開封張自忠師、汝南田金凱師、南鄭張維璽師、信陽程希賢師、及萬選才師、由韓復渠指揮、即日向武漢前進、協同第一第二各路軍討逆

北平通訊、長江方面自蔣中正二十九日晚抵九江後、士氣大壯、前方軍事、已有進展、三十日行營接蔣中正何應欽來電、茲錄如次、北平何參軍長雪竹兄鑒、我前方部隊、已於艷日佔領蘄春廣濟、正在推進中、特聞、中正世酉、北平何參軍長雪竹兄鑒、國軍艷日佔領廣濟蘄春、自黃州以下、均無敵踪、特聞弟何應欽世叩。

上海特訊、何應欽言海陸軍總司令下、設三總指揮、一預備隊、並爲指揮便利起見總指揮與師之間另有組織現組織五軍、朱培德統兩軍各軍番號現尚不能宣佈

南京又訊、兵站總監俞飛鵬于二十九午乘楚同出發赴九江、後方一切任務、均委任總務處長鄔同代理

又蔣中正電航空署、軍事緊急、速派飛機兩隊、加入前線作戰、一駛潯、一駛漢

上海又訊、華商輪一律停止駛漢、建威、楚同、楚有已江充、江利、湖鶚、湖鷹、等第二艦隊所屬十二艦、開赴上游、楚謙、楚豫、江鯤等三艦、留京警備、靜安艦到京後仍復上駛

南京又訊、蔣中正偕賀國光等、於三十日晨抵湖口、上岸對該地駐軍略作訓話、旋復下艦、下午抵九江、朱培德事前聞訊、由南昌趕到歡迎、蔣即在行營召集緊急會議、朱培德以各部隊需欵甚多、前撥欵已用罄、面索軍費八十萬元、蔣允電財部籌撥、正式總攻擊令、三十一日晨已發

又馮玉祥於二十七日電蔣中正業遵命派二十四、二十七二十九、暫編十九、二十一等五師參加討桂、集中待命

香港特訊、取道日本而南行之白崇禧三十日抵港立時赴粵、軍醫研究所取銷改設陸軍總醫院

又軍事當局爲鞏固海防治安計、日來對兵艦有新調遣、(一)海金艦調赴海口(二)廣庚赴潢(三)江大返防(四)容奇民生返汕(五)湖山游弋大鵬灣平南(六)入塢修理完竣之海鷗梭巡大南沙

南京又訊、何健電王大楨、桂軍現有一師開至湘南葉、琪部仍就地徵發、大肆羅掘、健雖無似、縱不愛黨國、能不愛桑梓乎、倘國軍不由鄂入湘、健當有以報之

上海又訊、陳濟棠三十日午在海虎艦就編遣特派員職、下令停止出兵、並發通電、謂由滬返粵、群悉京中情形、任公(李濟深)安全、望各同志一致主張和平、又陳銘樞陳濟棠、陳策、蔣光鼐、蔡廷楷、三十日聯名另發通電謂中央因武漢破壞統一、不得已而用兵、桂粵爲中央所統治、應保持好感、粵軍爲黨國所有、不以供一派一系之指揮驅策、粵省金錢皆粵人寶貴兒纍婦之膏血、不以供一派一系之浪擲犧牲、如有謀不利於粵、牽之入戰爭漩渦者、自爲粵人公敵、銘樞濟棠等惟力是視

黃花崗紀念日
首都各界熱烈舉行

南京特訊、京各界今日午後在第一公園舉行黃花崗烈士紀念大會、到中央黨部市黨部及國府各院部各團體代表二百餘人、方覺慧主席、行禮如儀、各代表演說呼口號散會、口號列下(一)黃花崗七十二烈士是贊襄總理創造民國的先烈(二)黃花崗烈士是三民主義的篤信者(三)破壞革命危害黨國者、都是先烈的罪人、(四)繼續殉國烈士的精神來打倒帝國主義、(五)努力革命之訓政建設、完成先烈之未竟遺志(六)擁護第三次全國代表大會(七)忠實同志團結起來(八)打倒桂系軍閥(九)肅清反革命努力(十)中國國民黨萬歲(十一)三民主義萬歲(十二)中華民國萬歲

美英合同建築
最大飛行船
設置最爲完備

日本航空輸送於四月一日已開始實行又據日本遞信省接到報告謂目下英美共同會社正在建造飛行船二台其中一台爲處女航空之用處女航空係依照空中王林德巴大佐及哈德中佐耶魯沙女士等開拓大西洋空中路者所乘用其他一台計畫爲歐美定期聯絡飛行此之飛行船無不盡善盡美凡食堂社交室音樂電影均皆完備並且能在飛行船中散步云(四日東京專電)

墨西哥國
政府軍大敗

據紐約接到報告謂墨西哥國中部地方叛軍已將基華州之政府軍擊破政府軍被擊斃者四百名被捕虜者一千五百餘名叛軍且乘飛機飛騰空中投擲炸彈政府軍已處於無抵抗形勢下云(四日紐約專電)

廢油田採掘權
美大總統新政策

美國新任大總統胡佛氏對於政府所有之油田採掘問題在本人任期中不問管理者如何概依議會議決委任採掘此外絕對不租借或讓渡已將此已頒發命令嚴行禁止美國石油界因此感受最大衝動美內務當局於一日通告將大總前統時代已經許可之三百五十處所有官有油田之採掘權者全部取消該三百五十名獲得採掘權者訪問關係官陳情要求再行許可已被根據現大總統油田政策一併拒絕云(四日華盛頓專電)

日樞府與政府
因不戰條約
及濟案欠圓滑
園公提前晉京

日本西園寺元老本豫定四月月底由興津赴東京茲又改於四月十日頃入京決定滯留於神田區駿河台本邸此次入京係因樞府與政府間因不戰條約並濟案協定事件欠圓滑故各方面對之最爲注意云(四日東京專電)

頭盖骨破懷
換取治療發明

日本仙台日下開催中之外科學大會出席之愛知醫大齋藤博士在會發表謂凡人之頭蓋骨破壞時或瘋患者頭被打破時用其他適當之頭蓋骨爲之補換可得相當療治之效列席各專門醫學家驗此發明均爲之驚異齋藤博士且舉彼曾治癒三人之實例云(四日東京專電)

睢寧有暴動
受宿遷之影響

徐州通訊、徐屬東南境之宿遷睢寧兩邑地相毗連、月前宿遷刀會變動、已誌本報、現睢邑受此影響、亦有暴民糾合暴動仇視政之事緣三月二十三日睢安三山市大理集逢集之期、人聚衆多、突將市政局搗毀一空、並將局長張巖德拖出毆打、受傷甚重、同日睢北之河北市陳家集地方、亦有暴徒糾合徒黨以反對新政爲名、聚集七百人、將市內行政黨務機關、一律搗毀、大呼反新政口號、爲勢洶洶、此兩處均在睢城之外鄉、未有部隊駐紮、故當暴動之際、遂得爲所欲爲、市局內之衛隊、亦莫能制止、及縣長李子峰聞報、派公安局長王子貞公安隊長薛占一分別率隊往勦、始將被打重傷之張局長奪回、惟群衆暴動之後、迄未肯散、且均持有武器、而察其組織則又非匪徒與刀會、故部隊現只鎮壓、未便擊剿、形勢確已漸就緩和、縣黨部以此中有土劣鼓動、感情事、業派代表劉菊生於二十五日來徐、二十六日赴省報告、俾迅處理善後矣

李之遺職
已擬定替人

上海訊、李濟深李宗仁自被撤職、所編組部長、已由編遣當會決暫以何應欽爲訓練副監嚴重爲該部主任、抵張華輔缺、總務部長、聞將由鹿鍾麟朱綬光中擇一而代

中央各部長
人選大致擬定

上海訊、中央黨部各部長人選大致已擬定、組織部蔣中正、副陳果夫、宣傳部戴季陶、副葉楚傖、訓練部胡漢民、秘書張道忠、東(一)日可決定

暫行代理湘政
原爲體中央意旨
何健表示念念不忘中央

南昌通信、湘贛會剿朱毛、本著成績、攻破井岡、生擒朱妻、倘不因何健反湘、則肅清餘匪、本不成問題、何至現在朱毛尚得從容率其殘部四千餘人、竄據汀州、而向閩粵活動、因此王均金漢鼎兩師長特函何健、商洽辦法、當得何之元電云、密、與參事回湘、奉讀手教、欣悉一一、爲懷、湘局事起、弟奉令代主省席、事務蝟集至將會議諸事、偏勞兩兄、每念辛勤、輒深慚感、惟湘事本屬局部問題、深願我中央益宏悲天憫人之懷、使遂徹底勦匪之志、維或不蒙譽諒、寧漢相見以兵、而湘變會剿事宜、決不可因而中輟兩兄高瞻遠矚當以爲然、現仍飭令吳劉兩部照常清剿、特電奉達、並乞賜示、王金比役以刪電云、密、元酉電敬悉、吾兄致忠黨國、懸著勛勞、緬懷開往、備極欽遲此次中央付託得人、行見湘政、必臻上理、可爲預卜、至於中央之對地方、向來爲大、而地方之對中央、尤應盡服從之道、以固國本、湘贛毗連、關係密切、當此會剿之際、自宜繼續進行、萬一中央對武漢之查辦案、因執行而有障碍、或不得已有所制裁、則是中央對地方之法律問題、恐非寧漢對等之擬議也、吾兄受命中央、諒邀同情、惟弟等賦性戇直、且以袍澤之雅、謹貢區區如有藎籌、仍盼隨時見示爲禱、昨日即得何氏治日覆電謂刪電敬悉、備承獎飾、深爲感愧、弟此次奉命暫行代理湘政、原體中央意旨勉任維持地方保護人民之責、旋因謠傳中央有調兵而上之說竊慮以湘事牽動大局、致增人民痛苦、業經通電各方、請主席消弭戰禍、諒邀鑒及昨奉京電、武漢政治分會張胡張三委員有免職處分、是此案似已完結、誠如尊電云中央對地方、素主寬大、想不至再有問題、湘與邊境、餘孽未除、弟惟有繼續負責清剿、以副中央綏靖地方之至意、下游情形、此間難得確訊、併祈隨時見示云云

朝鮮政務總監
池上氏逝世

陷於危篤之朝鮮政務總監池上氏於本日(四日)早九時四十分逝世云(四日東京專電)

後藤新平伯
於赴岡山車中
突發腦溢血症

日本後藤新平伯爵於三日夜由東京驛乘車赴岡山在車中突發腦溢血症不得已於本日早(四日)在京都下車隨入京都府立病院治療據聞病勢相當重大云(四日京都急電)

駐德將公使
爲軍縮會代表

我國新任駐德公使蔣作賓氏又被任命爲出席軍縮準備委員會中國代表云(四日伯林專電)

法使已返平
兩週後再赴寧
越約有修改處故展期簽字

北平通訊、法國公使瑪德因與國民政府修訂中法越南商約、於二月初旬赴京、與外交部長王正廷、已正式開始談判、當時因設領及取消人頭稅問題、雙方頗有爭執後經中法專門委員張維翰勒浪等折衷協商、始將草案議定、法國政府承認中國在西貢設領取消苛稅、由雙方委員約定三月十八日在南京正式簽字、臨時因時局發生問題、法使遂藉口已擬定之草案中稍有不穩之處、業奉到本國政府訓令修改、因此預定之簽字日期屆時變更、法使並返回上海、在滬勾留數日、即搭乘法國郵船離滬、同來者僅隨員巴里森一名、三十日下午二時到塘沽登陸、轉乘平奉車抵津、寓天津法國領事館、與當日離平回國之法使館漢文參贊韓德威在領事館會晤、法使因韓參贊回國、遂命將修約經過情形報告法政府、彙請示此後對於交涉之方針、並將中越商約草案交韓氏携回法國參考、韓於三十一日晨八時離津、法使瑪德及其隨員巴里森亦於三十一日上午十一時三十分、搭乘平津六次車返平、彼時到站迎接者有法使館代辦、高斯姆參贊康棟及法國新聞記者一名、法使下車後即赴使館休息、午後四時有人赴法使館訪瑪德公使、據其表示本人兩星期後仍再赴京、中法越南商約、並非拒絕簽字、因有修改之處、不得不將日期展緩云

〔德國政府特許專賣〕海底山〔包治淋病絕對神效〕

花國秘寶 戀愛之神

●花柳病自療秘法　德國醫學雜誌抄譯

(一)淋病序論　淋病一症佔居花柳病中最難醫治者而傳染極爲宏廣恒有延劇三年二載不能根治者有之苦惱千萬不堪言矣因此病殘廢者絕嗣者實屬廣有患者至於殘廢之中終不知致病之來由頗不乏人如彼者流實可憐也

(二)淋病原因　淋病原因由不潔交媾淋毒双球菌侵入尿道而發者也果過一次仍易再染初患尿道覺有疼感繼則有濃液洩出男則陰莖稍腫而紫女則大陰唇紅潰排出之濃漸多尿刺疼益重是謂之淋

(三)病菌　此菌形如腎狀故命名双球菌常時排列成双二菌㕘體相對若察所淋之濃液中即可見之此菌居于白血球之內外

(四)淋病診斷法　人之身體康健與否亦於患病有密切之關係不得不斟酌之患者初次來診時務使全身露出以便詳細驗查又注意察其生濃之量數及陰莖部與色皮種種形勢尿道洩出之濃液應用玻璃片收存以便驗察又須查視有無下疳或睾丸炎之先兆然後可令患者小便於二玻璃盃內以便驗查之

(五)淋病驗察法　淋病驗法有二甲顯微鏡觀察法乙双盃驗尿法顯微鏡驗察法者爲察驗淋病濃液必須之法將患者所洩之濃液收存玻璃片上以顯微鏡觀察之因其不獨能知双球菌之多少就是他種細菌所致亦能辨別之双盃驗尿法即取患者排出二盃之尿觀察之倘首盃濁次盃清者即知尿道前段火也倘二盃之尿均濁則知尿道後段受其累用此法驗查可定病之輕重程級

(六)淋病處置法　除藥物治療以外令其休養靜臥每一小時令飲水一盃以使其尿無惹刀且小便之數增多亦能清除尿道一切粘液以免蔓延他部飲食宜擇無刺戟性者方可用之

(七)淋病治療法　花國秘寶「海底山」乃德國海底曼大藥廠最新發明獨家製造爲德國政府實驗鑑製特許專賣治淋斷根唯一無二之聖品蓋今日醫藥之發達莫如德國而德國政府當予以實驗特許專賣者又以「海底山」爲首屈一指故德國醫界確認「海底山」爲五淋白濁及其他尿道疾患腎膀胱等一切疾患治療上最靈的至寶遂引起世界醫學界之一大歡迎風行全球世無其匹與治梅之新六〇六片OSNEOASN稱爲姊妹云「海底山」HEIDISAN色黑光潤狀頗美觀如烏金球氣味芬芳服用甚便在胃中毫無侵蝕之流弊通過胃囊直至腸內而始溶解被吸收最迅速轉瞬間透入於血液排洩於尿中矣故於消化器絕無妨碍性於腎部亦不損傷非如他種檀香油及白濁丸等服後以及害毒於胃囊者所可比擬並能清血毒滅小便鎮疼痛止炎熱殺淋菌防腐蝕毫無副作用完全滅盡血內及道膀胱粘膜之淋菌也輕症一盒重症約二盒最重症約三盒立奏奇效永遠斷根萬試萬驗絕非市上一般普通治淋藥品可比凡患五淋白濁無論新患久得已治未治一經藥到無不立起沉疴

殺人不見血

據德國著名醫生林士統計每日因患淋菌症而死者凡七百十二人真殺人不見血之大惡魔也無論男女患淋病者君服海底山最有奇功

包治五淋白濁 海底山 每盒大洋三元可服八天

三德洋行總經理

(八)梅毒與新六零六片 OSNEOSAN

六〇六乃德國醫聖艾利博士所創製者也因行動研試屢直到第六百零六次總得完全的結果是以命名爲六〇六然經艱難辛苦發明創製之六〇六居然將有史以來無法可治的梅毒一掃而淨洵稱醫界破天荒之聖藥但舊六〇六係一種砒劑注射藥而雖熟練老手之醫生於使用時須要極重之施術與煩瑣之手續且有種種不可應用之弊故醫學家莫不盼望再得一種內服六〇六與注射六〇六功效相同者之出現如大旱之望雲霓而今此新六〇六應時代之要求爲理想的飲片艾利博士曾創製舊六〇六猶以爲未足益加研究百尺竿頭更進一步再統臨牀千百回歷經實驗十數年而今始確認其效力與六〇六注射完全相同故遂開始發行於全球醫界奉若至寶茲將此藥優點開列於左

(一)新六〇六片爲內服藥故較諸舊六〇六注射藥既免醫生施術之勞而能奏殺菌消毒之效凡有病人恐怖打針之危險者得此內服良劑誠如救星矣

(二)舊六〇六注射時必有痛苦而內服新六〇六片則毫無苦味絕對安全

(三)新六〇六片兼有預防梅毒之特色較諸舊六〇六注射法尤著卓效

(四)舊六〇六注射藥如瓶破氣入則藥變毒性用之能殺人至於新六〇六片則雖持久保存於空氣中藥性絕對不變毫無害毒服用者可萬分安心

德國政府實驗 治淋新藥 海底山 每盒服七天洋三元 每料三盒大洋九元

德國內服新藥包治梅毒 新六零六片 服一瓶效力與打二針相同每瓶洋七元

奉送詳細說明書函索秘送嚴守秘密

各埠各大藥房均有出售

美商 三德洋行

哈爾濱分行 道外正陽街八道口
大連分行 浪速町二丁目七十番
奉天分行 大西邊門外二經路口

東安記遊

（覺厂）

還帶茶湯、雜味美價廉、無豆汁老板之生意興隆耳、于時羅聲震耳、破鼓冬冬、則一老一小之魔術家、方將扯開百孔千洞之雜色洋毯、變出兎耳長毛白的宅仙君、觀衆喝好、鼓掌若雷、而扯轉身形、邁動大步、不名一文白白看而去矣！惟大鼓書之板橙內、同時漸有人滿之患、說相聲的圈子裏、不覺大叫摔殺我也、裝瘋賣傻、充老作娘、喜笑怒罵、拍打寥搥、殆不過博觀客之捧腹樂得前仰後合、以期解他各囊、慷慨一擲、縱是敲腫頭皮、辱及父母、然窮頭之悲本金、入我殼中矣、庸何傷乎？但此地只宜「他」來不能「她」至、男女不平權、于此可見、小事如是、遑論其他？東鄉勇士數輩、赤背攘臂相爭、眞刀眞槍輝眼明、絕似眞個拚命、就地一十八滾攀踢脚打弗疼？汗流若雨喘不停、高呼助威莫勁、熱鬧人人愛看、偏要行家假充、好好好賊連聲、一見要錢沒影、勇士筋疲力盡、徒勞手脚翻騰、氣得兩眼賽銅鈴、抓着磚頭亂碰、余以爲勇士是時運不佳、各地爲業、但其尙武精神、頗足令人起勁的把戲、却是國術之一、雖較諸家洋毯以變卯兎、要貧嘴而學狗貓者、其藝術之優劣損益、亦豈可同日而語耶惟賣力氣則過之、得銅元則不及、是毋怪數輩勇士氣衝牛斗也、吾厂不勝代爲叫屈因以■省腹儉、日積月累之銅元雙枚、割愛乘贈、勇士男士、莫以其微而不注意、須知余所得殊不易、以之相與、蓋亦「寶劍贈與壯士」之意耳、此爲覺厂破天荒之掏腰包、所謂「花錢買臉」之紀錄、烏可不特書而書、以誌余之慈善

邀遊數時、尊腰漸覺不支、目光繚亂、路徑幾將莫辨、且也兩袖清風、一腔慾望、低頭便想新料、開眼又愛鋼餃、喉癢癢兮而欲嘗餡餅、心搖搖兮而喜聽皮簧、過雜貨之攤、望梅那能止渴、入書籍之肆、不見如玉之顏、而闊人先生、或西服以大氅或馬褂以皮袍、左妻右妾、前女後婢、脂粉香與頭水香孰美、杏眸同背髮光誰强？更有膀靠腕牽、口談目視、一對對的天成眷屬、（？）穿梭一般的走過、以天涯淪落偕手無人的余、禹禹寡身這種一團歡喜的圓境裏、益發使我「欲惆悵而獨悲」了、至是開念「歸去來兮」載悻載奔的旋我故廬、歸而記其遊、捻斷數莖鬚、我來四句詩、閱余文者、其亦似感係之乎詩曰、「辭蝸寓走宜南、遊能東安一日還、兩袖清風留不住、青蚨飛去兩銅元」異史氏曰、有是文而有是詩撿爛紙的將掩鼻而過矣、請諸者先預備些寶丹、方爲妙

擬欲送禮麽 應選珍貴品

我早想摘點頂上好東西送給我的密友可惜沒有尋着相當的按吾在瓦房店居住亦須沒有好品昨天見報紙上列有黑色補丸可以送給朋友查此種藥品比點心舖的耦粉蓮子等物盛强百倍有補人體之身不纖之功滋養增精袪治百病之神效有這些好處我安能不着急的設法購買呢苦因瓦房店地方甚狹各藥房都找遍亦得不着黑色補丸標樣頭三年在大連時我就知此藥丸有奇驗倫上大連購買我娘費事又耗金錢在胡思亂想裡有人說吾瓦街康德記新從大連辦到若干件的黑色補丸這眞是喜出望外的事不但我服之更送贈於朋友更能濟功于衆人沒有用過的何不早早服用呢我們一塊都獲得榮寵

選來選去總是黑色補丸

價廉發售

模造紙　印刷紙　新聞報紙　黃白洋毛邊紙　色臘光紙　色有光紙　染料紙　銅版紙　紅黃厚板紙　色牛皮紙　各種包貨紙　棉料紙　行單紙　膽寫藥紙　布紋紙　萬般洋紙　一切齊全　文具洋紙　印刷機械

天德信支店　大連監部通一一二番地　長電話七千三百八十八番

醬油糖色發售

（振）顏色無比　風味絕佳

貨真價廉克己

振華號主人謹啟

大連沙河口仲町一二九　電話九三二三番

大連市監部通

宜康食品百貨商店

經理　電話長六九五五番

上海濟南泰康食品公司各種罐頭以來頗承各界信用曷勝感激今因敝店所存該公司貨品極多爲脫貨求財起見願將各貨誠心照本出售以廣招徠而出存貨倘蒙賜顧竭誠歡迎

敝店自二月初一日起兼售法國名廠上等香水氣味芬芳裝璜雅緻恐未週知特此露佈

大連天成號紬緞莊啟事

本號開市以來荷蒙各界關顧不勝感激之至敝之屋宇原爲前後兩部陳列貨物殊屬狹隘今爲便利顧客起見特將前後改爲一部較前寬濶增設各貨新到各廠呢絨緞葛及各種皮貨銅床鐵床其他男女必需之品無不全備陳列更新定價低廉倘蒙惠顧敝則無任歡迎

兼代理戒煙靈藥同春錠

浪速町二丁目七二番地　電話零售部六六五六番　批發部二一九三番

支店小崗子平和街　電話六〇五八番

上海韓奇逢藥房二十九週年紀念

黑鷄白鳳丸大贈送　買一盒送一盒

此等機會幸勿失之　黑鷄白鳳丸藥論君臣佐使性分寒熱溫平　此藥馳名海上五十餘年　方中用黑鷄骨爲主藥能入衝任之境　白鳳仙係副品直達血海之源　佐以他藥調經養血功效甚速　四季可服能調和氣血培補天眞　凡患經血各病服之藥力絕大萬試萬靈　老婦服月經復至妊娠子女　腰腿腹痛心忙心跳　或年久之白帶久不孕育子宮寒冷　速服此藥百發百中　有立杵見影之功以湯潑雪之效　購服一試其效便知　一定償每盒大洋二元　今因總行二十九週年紀念　買一盒送一盒一月爲限

總行上海四馬路中和里　韓奇逢藥房

哈爾濱道外同樂對門　韓奇逢藥房

鐵嶺西門外　韓奇逢藥房

康健人的血質

康健之人、體肉血質稠厚、血球正常、能抵抗外來之疾病、所以體虛血虧者、非但本人病不離體且易傳染外來諸疾

自來血

以藥力產生新鮮血液增進血中抗毒素更有（補精）（保腎）諸功補力及於四肢百骸

試服一二瓶體內血質稠厚、面色漸紅、連服數瓶百病消除常服者、康健而永無疾病

價目　大瓶二元　小瓶一元二角

總發行　上海四馬路　五洲大藥房

分發行　奉天鼓樓南　五洲大藥房

分發行　營口西魚市口　五洲大藥房

分發行　吉林糧米行街　五洲大藥房

分發行　哈爾濱道外　五洲大藥房

沙河口派報處　九〇一九呼出電話

先施公司

製造廠設香港廣州

馳名化粧香品

醒腦花露水　開胃果子露　爽身蘭花粉　嫩肌雪花香

今又運到

艷容香蜜　美顏水粉　固齒汙蓋　生髮香油　確能香一證拜

上等　百花香水　倚羅香水

採購諸君盍興乎來　批發格外克已此佈

營口先施化粧品分行啓

大連市西公園町一五九

萩野電氣工務所

電話三四一四番

營業課目

安設電力電鈴電燈　工事請負並屯電氣　具及材料販賣一切　設備概不悞期

代理店　大連西崗子大龍街三十二番地　老電燈局鍾義臣

電話六四二八番

萬利止咳束

靈驗非常　天下馳名

專治男女老幼傷風傷咳久咳新嗆及一切百般種種咳嗽服用二粒馬上見功立刻止咳痰消氣爽（價目）每盒現大洋二元

功效卓著　雷厲風行

補血固精丸

專治早洩遺精腰背酸痛面黃肌瘦久年不孕凡係身體虛虧等症無不能治藥性平和男女老幼四季可服美在一瓶奏效（價目）每瓶現大洋二元

榮譽　主治說明不用細言顧客盈門戶限爲穿治愈者千々萬々閣下若不憑信請先購試驗

歡迎（至本價購藥足大洋二元者贈往復電車票）（外埠函購申鈔匯票皆可金票則隨連市作價郵費在內）

杭州萬利分此東三省總經理

大連（露天市場西尾上町）（四十四番地）　慈術大藥房

呼出人和公司電話二二四一〇番

效驗說明書函索即寄

在連首創第一家　南洋手表眼鏡公司

七週紀念大廉價　四星期　自今日起

歐美直接運到　七週廉價期內　上等手表懷表照碼再打八扣

六號瑞士三條裸夾金手表每只金貳元五角

六號瑞士眞鋼單卡字手表每只金貳元七角

七號18k15k双卡字眞金手表每只金九元

德國袖木天文掛鐘每只金拾叁元

以上價目不折不扣每人祇限壹只

樣式新奇玲巧　機會勿要錯過

監部通　南洋手表眼鏡公司啓

電話五〇八一番

三越

三月一日起三十一日止

△學童用品陳列

諸位公子新入學及昇級所必需之文房器具及最新發明之優美機上用品與適當經合難記本組合文房具等無不兼備琳瑯滿屋

△歐美雜貨化粧品食料品陳列

舶來雜貨化粧品食料品之美者只限於三越御因三越與歐美各國之一流製造家有特別關係可以良品廉賣務請駕臨觀覽無任歡迎

三越發售　商品標

大連市　三越　大山通

電話四一八一番

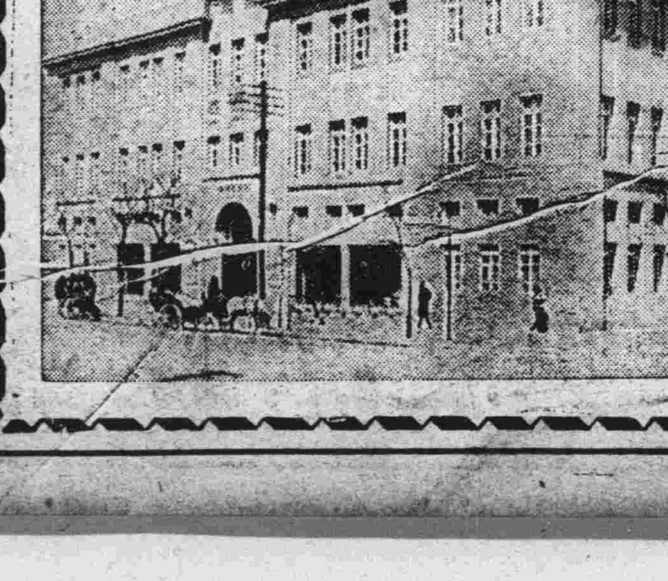

大連九章綢緞局春季減價

擇于二月十一日起減價一月

照碼一律七折　杭尺加放

浪速町二丁目七十番

翠麗牌香煙

煙絲嫩黃　氣味芬芳　價格便宜　品質優良

上海華威煙公司出品

東三省總經理

大連市飛彈町十五番地

連海煙草公司

長電話二一七二九番

遼寧

希圖破壞東省大局之 要犯潛伏瀋市
公安第二分局奉令拿獲

省會警察公安局前據東北邊防司令長官公署之通緝令內開有逆軍派馬部參謀徐龍鐸潛伏遼寧省垣內希圖破壞東省大局請查拿等情公安第二分局長吳泰芳接令後即派警察查昨二日下午四時該局高局員帶巡官劉炳如張爲朋巡長曹鳳鳴趙大光及便衣巡警等二十餘人在小東關小什字街北胡同門牌六十七號劉姓院內拿獲該犯徐龍鐸一名當即帶公安局法辦此由家中搜出委任及相片等物於月之三日送軍法處云(雲)

錦縣解來軍火犯

錦縣縣知事齊國鎮氏因查獲私運大宗軍火要犯王杜等二名並起出手槍七支子彈一千四百粒手溜彈十一枚及其他違禁物品若干件訊供屬實以案關軍火非常重大特於三日派縣公安局司法隊四名將該犯二名押解來省交軍法處審訊以儆效尤云(天)

設立新民小學 決定之縣分

東北邊防軍司令長官東北政務委員會主席張學良氏前以年來國家內亂不靖干戈擾攘之下教育陵替東北文化日就頹靡誠爲一大隱憂今則國既承平南北統一既除破壞建設並駕歐美故特解私囊於遼寧各縣設立新民小學培養青年子弟造就國家英才開已飭令各縣教育局長籌備一切其已議決應設各縣分誌如下安東營口通化蓋平復縣通遼義縣黑山洮南遼源北鎮綏中臨江新民海龍莊河懷德昌圖開原鐵嶺遼陽海城撫順鳳城本溪台安寧山以上各縣除黑山新民懷德擬設立二校外其餘各縣均設立一校云(天)

康平縣知事易人

省政府翟主席以康平縣知事李成善應行調省另有委用所遺之缺關係地方政務未便虛懸特調委懷德稅捐局長文子鐸前往接充以專責成(捷)

莫德惠丁艱 電辭政務委員

東北政務委員會委員兼東北邊防軍司令長官公署參議莫德惠氏於三日電致張學良長官報告謂其太夫人於月之一日在籍病故請辭卸東北政務委員兼邊防司令長官公署參議等職云(天)

畝捐征收法 本年度仍照舊

前省署參議孫祖昌等上呈省政府請將各縣隨糧帶征之畝捐改征法價現洋以裕收入當經翟主席令及財政廳核議現經張振鷺廳長簽覆略謂畝捐征收法價現洋仍須核收奉票若奉票跌落之際仍不免受巨大之虧損不如將各縣田賦畝捐一律改征現洋俾敷支出惟各縣農民進城繳納糧捐滯居旅店所費不貲若再令其繳納現洋未免擔負較重擬請自十八年度開始實行本年度仍照舊辦理以示體恤業經擬出省委員會決議通過並呈請東北政委會核示云(天)

飭教育機關 採國恥材料

遼寧省政府奉國民政府行政院教育部訓令第二七九號內開准國民政府行政院外交部衍之送外交討論委員會提案一件請查照辦理等因核原提案內容意在激發國民國恥觀念自屬可行除交本部編審處於編審教科書時特爲注意暨訓令上海特別市教育局轉知上海各書局於編輯教科書時添入關於國恥材料及各電影製片公司各留聲機製造公司攝入或特製關於國恥影片標語講演或戲曲外合行抄發係案令仰轉飭所屬各社會教育機關於舉行講演時務多採用國恥材料以資警惕而廣宣傳此令等因翟主席奉此特令由教育廳通令各縣轉飭所屬社會教育機關於舉行講演時務多採用國恥材料以資警惕而廣宣傳云(捷)

爲杜絕弊端 嚴禁擅處罰
省府之通令

省政府翟主席查省屬各機關時有私收賄賂擅加勒罰等情弊殊屬非是爲剷除弊端計特於三日通令各縣々長各稅捐局長及其他行政機關嗣後無論輕重罰辦如地方團體私擅處罰者以詐財論罪官吏公人私擅處罰者以違法受賄治以應得之罪以重刑而杜弊端云(捷)

令各縣公安局 來領迫擊砲

張學良司令長官以遼寧省各縣之胡匪異常猖獗非用戰鬭利器剿擊難以肅清故特將去歲戰時損壞之各軍繳回之迫擊砲三百門令迫擊砲廠修理完善分發各縣公安局爲剿匪之用業令各縣備價購領計砲每門收修理費三十元砲彈每發爲二元云(天)

榆關駐軍十萬 海軍亦出動

茲據軍界消息東北邊防軍司令長官張學良茲以寧漢兩方面在長江一帶戰事吃緊牽動大局不可忽視東北邊防更爲緊要而榆關一帶尤爲要地關於該地駐軍計劃除于學忠部下四旅外又由他處抽調兩旅共計六旅復電吉江兩省各皆抽撥兩旅計總數共約軍隊十萬人

又訊自時局變動東北陸軍對於邊防已有準備茲聞東北海軍亦有出動消息爲停舶長山島之艦隊更有於二日起錨消息惟將來開往何方及負有何項任務尚未詳悉云(天)

山城鎮地基 減價出放
交省委討論

奉海鐵路局現以出放山城鎮市場地基改收現洋價目自公布章程後詢問者雖或有人而承領者實爲寥々察厥原因係訂價較高之故茲爲便於商民承領及發展該鎮地面起見擬將地價稍減甲等原定現洋九百五十元擬改爲三百五十元乙等原定五百元擬改爲三百元原有丙等地基二十二號擬即改爲乙等業已呈請省政府提出省委會討論公決云(天)

東路要人均來遼 將開中俄會議
以解決東路問題爲中心

近數年間俄人恒以■狡手段龍絡我當路要人實行其陰謀禍華之毒計如中俄新約奉俄協約其最著者自南北統一後國勢澎漲禍華陰謀因不得逞遂改變方針進行聯絡以爲緩衍之計日前俄駐哈總領事梅洒尼潤夫來遼拜謁張長官即中俄親交之急先鋒也中東鐵路長官張景惠與中路督辦呂榮寰亦相繼來遼而中東路俄人理事長齊爾秦氏已於上月三十一日到遼偕同俄領事梅氏進謁張長官以爲聯絡聞此次中東路各要人來遼會議中東路事件雙方遵守張大元帥生前奉俄協定之旨職路聯員中俄參半恢復國交誓守協定並禁止該國赤黨擾亂中東路陰謀不能得展不得不低心下首以保其中東路之利權預定四月上旬開始會議我少年英俊之張長官諒不能爲若輩所惑而甘心放棄中東路應得之利權云(中)

公安局檢查事項

省會警察公安局長白子敬爲整頓警政實行檢查於昨通令各署局規定實行檢查辦法誌之如下(一)凡休息班長警一律到局檢查(二)檢查官長警公勢態 節體格並操 練口令(三)室內室外檢查厨房廁所各項清潔(四)服裝保管(五)槍彈保存(六)勤務支配(七)案件簿記登記法(八)口試(九)一檢查各屬管轄一切交通各種之設施云(雲)

教育廳催種牛痘

春風送暖陽氣升騰日間和煦早晚猶見寒涼故一切天花等時疫最易乘隙而襲來教育廳有鑒於此前已通令各學校延請各醫士接種牛痘茲恐仍有未能遵令實行故於月之三日特又催令省內各學校須速行種牛痘以免罹疾之危云(雲)

水上公安局 請添兵額

遼河水上警察公安局現查該局之轄安臨江長白通化通遼一帶之防務異常重要所有該局之定章每分局人員不過二十餘名時值防務吃緊之際擬添兵額十名以資防務於月之三日呈請遼寧省政增添等情翟主席以胡匪猖獗之際已准加添云

蒙王會議索隱
恐取消資格及沒收財產 張長官聲明六事

長春蒙王會議一節早誌本報茲據洞悉底蘊者云該蒙王此次會議乃因蒙王中二三好事者揑造謠言肆意鼓動始有此遠近馳名之大會議初蒙王中有智識較高者二三人欲討好於國民政府轉東裝赴京通款孰知滯留月餘屢邀閉門之羹無從接洽該蒙王等忿氣而歸造作謠言謂國府欲撤銷蒙王資格及沒收一切財產此謠造出後全蒙王公驚駭非常遂提議招集非常會議以謀抵制之方並呈請三省長官力爲保護近張學良長官派袁慶長安慰後各王公姓喜形於色化除疑閱嗚呼天下本無事庸人自擾之(中)

東北邊防軍司令長官張學良現以蒙古王公在長春會議恐王公誤解中央政治滋擾特照會在長春召開之蒙旗會議聲明六事(一)中央政府採取五族共和人民一律自由平等之義決不變更(一)優待王公條件決不更改(一)個人保證絕不取消蒙王尊號(一)個人保證蒙族王公財產決不收爲國有(一)蒙族地方之宗教行政中央及省政聽決依其固有之習慣不爲改制(一)蒙旗在地方之治安省政府負完全保護責任(天)

植樹節放假一日

遼寧省政府主席翟熙人氏以四月五日爲植樹節即清明除前通令各縣知事及省垣各機關屆期植樹典禮外並於月之三日上午飭令省內各行政機關學校於是日照例放假一日以資紀念云(雲)

國光體育社 已開成立大會

熱心提倡體育之馮庸近來聯合瀋陽體育名將孟玉崑徐國祥耿白威姚東屏王文麟魏樹桓宋俊祥等各校教授十餘人組織一國光體育社爲服務社會熱心體育者之公共機關藉以研究練習體育並與他團體作友誼比賽上月二十四日開籌備會三十日在馮庸大學開成立大會通過簡章並選舉馮庸(主席)徐國祥(總務)王文麟(訓導)馬惠吾(交際)魏樹桓(文書)等五人爲委員成立委員會積極進行茲將該社簡章附錄於後

國光體育社簡章

(一)定名 本社定名爲國光體育

(二)宗旨 本社以提倡公共體育發揮體育[illegible]團結體育精神爲宗旨

(三)社員 凡瀋陽各界熱心體育者經社員二人之介紹大會通過即得爲本社社員(但在學學生不便添入)

(四)職員 本社採取委員制由大會選舉委員五人一人爲主席係四人分擔訓導文書總務交際事宜任期半年規定每年三月初旬及九月初旬爲改選期

(五)會費 本社社員每半年須繳會費二元遇有特別用項得臨時捐助

(六)會務 本社研究及練習體育之餘並與本埠或外埠各團體聯合比賽

(七)制服 本社決以紅白藍三色爲社色制顏色純取社色

(八)會址 本社社所設於馮庸大學

京奉路恢復 發售聯運票
王奉瑞之通電

京奉鐵路管理局車務處々長王奉瑞就事以來對於職分內事極力發展不遺餘力現與天津平奉路局會議定恢復發售京津間聯運各站直通客貨票茲探誌其與各路電二則如下

長春四洮洮昂齊克路局車務處長鑒四路聯運業與天津平奉路局議定恢復從前辦法發售至關內朱各庄以西各聯運站客貨票即祈通飭貴屬各站知照照舊發售此直接聯運客貨票爲荷京奉車務處長王奉瑞冬

奉海路局車務處長鑒客貨票業與天津平奉路局議定恢復從前辦法發售至關內朱各庄以西各聯運站客貨票即祈通飭貴屬各站知照照舊發售此項聯運客貨票爲荷京奉車務處長王奉瑞印冬(天)

瀋陽車輛

東北邊防軍司令長官公署駐北平代表危道豐二日由北平來遼

平遼鐵路局長二日由榆關回遼

黑龍江省政府主席萬福麟二日由黑龍江來遼

高柳中將一日夜歸遼

大內鐵嶺警察署長二日朝鐵嶺過遼歸鐵(天)

南關嶺

居民趕製日本旗

日皇御弟高松宮殿下擬在四月初旬來滿御遊當官派出所爲表示歡迎起見特令當地居民趕造日本國旗以備高松宮殿下駕臨時揭懸門首以示敬意各村居民均急欲購製頗形忙碌云

普學教員之更迭

第一普通學堂女教員麗靜姿奉命調往柳樹屯普通學堂遺缺以周水子會周篆文接充聞周會在奉天女子職業學校肄業品學兼優今從事教育界定必有一番之貢獻第二普通學堂劉教員轉升小平島遺缺人選現尚未定云

鐵嶺

農礦廳通令 水利加罰期

頃聞本邑水利局奉遼寧農礦廳令各縣水利局於每年秋季照章徵收播種稻田水利費每年二月底爲截止期今鑒去歲開徵較遲故茲定由本年四月一日起滅照章加罰以期即行

林甸

張縣長力除積弊

本邑縣政府張荷卿縣長到任數年關於縣政府一切應興應革各項要務無不積極進行絕無因循積押之事而每日早起晚睡嚴查局員恐有弊端尤其非常盡心故本邑自該氏到任後以致地方平安人民樂業咸稱張縣長力除積弊云

長春

爲中俄改約問題 要人聯袂赴遼
並列席東北軍政會議

東省特別區行政長官張景惠東省鐵路督辦呂榮寰兩氏近爲列席東北重要會議並報告東鐵中俄議約問題向遼寧張司令長官有所陳述查張長官呂督辦均於今(三日)上午六時五十分在長下車後略示休息即換乘滿鐵一等快車值去遼寧

馬縣長招集 警察官會議

長春縣縣長馬續波氏前由德惠調轉來長下車伊始首重民隱勤求治理悉心研究改良市村制造福社會清查戶口激勵警團保衛公安不遺餘力茲聞馬縣長昨爲整頓全縣警政計特論公安局長魯俠民氏招集十區分局長到縣齊集縣公署於日昨下午一時起施行警官公安會議預定標題二十七條計開(一)警察職責(二)試辦村制(三)監修道路(四)考核村長副(五)實行連坐(六)調查戶口(七)宣達政令(八)勵行懲獎(九)催送柴草(十)催查契稅(十一)催納捐賦(十二)親愛商民(十三)嚴禁苛擾(十四)警察教練(十五)增加警餉(十六)講求衛生(十七)取締庸醫(十八)協助教育(十九)查拿嗎啡游民(二十)嚴禁煙賭(二十一)崇尚節儉(二十二)改良風俗(二十三)調解民事訴訟(二十四)禁押人犯(二十五)掩埋屍棺(二十六)處理僑民(二十七)提倡水利以上條欵切實討論期以刷新警政維持公安云

守備隊野外演操

長春頭道溝駐屯中之日本守備隊日昨二十乘狂風大作之際爲增長練習官兵戰鬭能力起見特由中村大尉中澤少尉之督率同赴二道溝施行野外戰鬭法迄午後六時始行歸來云云

日警署巡捕移動

長春頭道溝日本領事館警察署高等係刑事鄭會臣調爲地方警察署司法係刑事又范家屯巡捕周武元孟家屯巡捕王琿調轉長春服務又司法係刑實事朱永泰調爲領事館警察署高等刑事又司法係刑事韓秀峰調充范家屯派出所巡捕又派馬熙祥充任孟家屯巡捕

磐石

警察獲巨匪

月前本邑第四區黑石鎮駐防警察潘巡官帶警查道行至報馬山南崗遇一人面色倉惶潘巡官追趕盤詰其人即避入李鳳春家中潘巡官督兵將李姓院圍住將其人拿獲由腰中搜出櫓杆手槍二杆子母八粒當經詢問該匪據稱姓張名珠報字寶山去冬在黑合霸內爲匪十一月間我同白龍等在石門溝與警區開仗將我等打散將同伙馬德祥綽號兩江好亦被區兵擊傷擒獲送縣我等仍回山裏黑合大局於今年舊曆正月初七日下山回家探親被獲等語經第四區將該犯連帶送所經劉局長展臣預訊該匪張珠供稱年卅一歲磐石乱泥溝子人從前種地爲生於去年爲匪投入黑合霸內伙匪八百多人有機關槍六架每架帶子母一千五六百粒木頭工司上了二架二虎送來四架匪槍三百多顆櫓子槍二百多杆均有子彈三百多粒的大槍七百多枝都是雜色的每支子母二百多粒穿灰軍衣四百多人穿便衣的三百餘人都穿兀喇鞋土牛二虎霸內有機關槍六架每架也有子母一千多粒匪槍四百多支大槍八九百支子彈均足河南大刀會一百多人當家的趙李二位老師這些人黑合都能調動於正月初七日我回家找素識之趙甲長串通當地附近聞人起事臨回家時同伙王振海報字九江龍他說他叔父王四麻子即王維慶有蛇牌櫓子一杆教我給他帶去他妹如不數拿去找他妻趙氏去要王四麻子在黑石鎮西燒鍋那裏住正月初七行至報馬川南崗見有隊來逃避人家後被拿住搜出槍彈令案審訊所供是實經劉局長飭令四區將王四麻子拿送到所訊供狡展劉局長將該犯等連同槍支子彈一併送交縣公署訊辦矣云云

營口

發現無頭案件
屍身被狗食去大半 殘餘屍具其狀可慘

市內得勝門外小廟塘街住有任樹明者年四十餘歲不知何時似被人用木棒擊破頭部腦漿四溢而死屍身遺於水塘西之泥溝內並被野狗爭食約有半身血肉狼藉其狀實慘於昨被該管公安分局某警士瞥見報局經該方居民認定確係任樹明被人慘殺當經官驗飭令屍親備棺掩埋聞經某甕夫在屍身距數尺外尚檢有銅盒一個但不知此盒與死者有無關係姑誌之

哈爾濱

又有匪徒劫車
四等小票車在阿站附近 乘客受傷者兩人

日昨一日上午九時許在哈綏線阿什河站附近四等小票車中發現兩匪均係韓人探手出槍把守車門當時鳴槍二聲威嚇乘客不敢稍動由一匪持槍監視一匪實施搜索逼迫獻錢未及搜過四五人之際該匪恐車到站即倉皇跳下一匪因失去重心倒撞地上腦部跌傷尋口流血不能奔逃車到站當報路警捕獲傷匪車中乘客受傷者二名劫去錢財共一百餘元云

公舉代表出席 全國律師會

本埠律師公會因全國律師聯合大會將于滬開會召集全國律師到會乃公推汪㙍氏代表參加聞汪于日前離哈赴遼同東北律師參加該會者首途前往云

法官大更動

濱江地方法院頃奉吉林省城高等法院命令內開該院刑庭長于作舟推事關榮潘兩氏均調署吉林地方法院庭長推事遺缺調委延吉高等分院暉春分庭監督推事吳景濱氏接充庭長吉林地方法院推事康作舟來濱接充推事又長春地方法院民庭長賈景陽推事魯儀愚二氏與吉林地方法院民庭長閻鐘鳴及推事谷正寅兩相對調奉令之各該庭長推事預備交代事宜一俟新任到來便可實行交替云

二萬元橫領犯 在天津被捕

於舊曆年底竊取銀行支票盜蓋經理圖章捐領金票二萬一千五百元之巨欵逃走隱匿三道裡地段街德昌號儲伙劉允孚業誌各報頃聞在天津被日本官憲捕獲橫領巨欵因在天津倡窯群英部選一美色佳人張金仙手中濫費七千餘元僅餘一萬四千餘元昨被害之德昌號開訊日經理中原氏支配八金某一同急速赴津開不日即可返哈云

哈站冠蓋往來

特區行政長官張叙五東鐵督辦呂榮寰工大梭長劉哲三氏于日昨(一日)夜十一時十分一同赴長轉換南滿列車去遼又東鐵護路軍總司令部軍需處長宋翼臣因有要公必須面謁上峰於日昨離哈轉道赴吉又國民政府軍事部委員張惠卿氏日昨來哈下榻新世界又□國總領事梅利尼克夫氏二日夜歸哈云

磐石

警所改爲公安局

本邑警察所於前月奉到省政府命令凡屬警察機關均改爲公安局該所長劉殿臣已遵令改稱所長稱爲公安局長業已函知各機關並布告商民一體週知云

開原

縣政府行政會議

邑內縣政府主席李怡忱氏爲因戰事結束後所有地方行政極力整頓務達政治刷新振興公益爲方針該主席特定於月之三十一日在府開行政會議討論應行政策于昨二十九日派警函邀各機關代表屆期與會所□何案容訪再佈

海城

修築馬路 建設市場
各領袖會議

行政監督孫文敷於月之三日午召集地方各團體領袖假中校禮堂討論地方庶政側聞係修築馬路建設市場諸要政及散會時已屆三鐘矣至其所議之細目俟訪明再爲登載

交界橋附近 發生劫路案

本月二日夜十二時許本城商人張貫一由北城回海行至馬路南端之交界橋左近突遇步匪四人內有持手槍者一截道行劫當搶去現大洋七元奉大洋一千元禮服呢褂一件及同行之老者某奉票七百元搶畢匪即遠逃無蹤云(靑)

監督注重煙賭案

本縣行政監督孫斗南自履任以來對於一切政務處處認眞凡案情之緊要者往往躬親訪查籍定信讞而阿片賭博等事尤深惡痛絕御下尤其嚴厲以故各科辦公人員亦不敢公然舞弊彙孫監督對案件之處理輒破除情面並不稍假辭色在吾邑頗博抗直之名因此遭請託之急者亦復不少茲據曉署傳出消息云孫氏以本城煙賭雖經幾次嚴拿惟一般不知自愛者仍明中設賭暗裡開燈□已遣便衣秘查數名在本縣關暗中偵探一經訪實伊即親查拿云(靑)

公安局委任 課長與分隊長

本縣公安局內部次第改組等情業載前報聞除總務課長由法課長勤務督察長業經委定外所餘行政課長一席由行政公署第一科長柯靖嵐兼任至是項委令狀業由公安管理處發到云

本縣公安局前奉處令着將日保甲全部取消重新編制公安隊等情業紀前報茲聞前任保甲第四區區保長趙澤生現經王局長委爲公安第二中隊第一分隊長之職其駐在地點指定牛莊以西之西牛古城子云(靑)

呈報警學加新表

本縣地方公欵主任車蘭九以警學加增新一案前經保衛督開會議決按五成增發因此令應務王成臣繕具報告表一通呈送財政廳備查云(靑)

安東

調查綁票案
鳳城法警來去

安東公安局新安街分所昨有鳳縣公署法警張世林一名持有傳票至該所聲稱該縣有李某者控告盜匪遲鴻奎於大東溝將伊綁去同時並綁有本埠聚發永財東楊成章一名該縣業將遲鴻奎拏獲故派該警來安調查楊成章究竟有無被綁情事以明眞象各等語該所長旋即會同該法警至聚發永查詢當據該櫃夥聲稱財東有事外出伊等均不知情該來警遂返鳳銷差訖

本社啓事

逕啓者本報滿洲代派處長陶珍修業已去職茲更委趙元章繼其後任嗣後各界有接訂報或刊登廣告者希與趙治可也此佈

鐵嶺分社啓事

敬啓者鄙人承滿洲報總社委任擔辦鐵嶺分社事宜於四月一日業已就職分社設在鐵嶺日租界北五條通但於四月一日以前各事項仍歸胡前分社長負責清理與鄙人無涉更希各界諸君倍舊關垂無任感荷之至

鐵嶺日租界北五條通廿長電話一六四番

分社長 蔡峻峰 謹啓

八面城派報處啓事

逕啓者敝分社現遷居大西街順興樓隸堡院內各界刊登廣告暨閱本報者即希至本分社接洽可也此佈

派報處 張泰來謹啓

本社啓事

此分社若以現大洋以外錢名於本社時按照左開行市

今日之行市

大洋兌金票 一一〇〇、五

大洋兌鈔票 一二〇〇、四

大洋兌小洋 一二五、五

總理部啓

中央宣傳部令 查禁反動刊物
名目繁多有四十九種

遼寧省政府案准中央執行委員會宣傳部函開查本部審查各地刊物經發現反動情形者業經分別查禁各在案惟前頃反動刊物等名目繁多流傳甚廣誠恐查察未周致滋疏忽茲由本部將歷經查禁之反動刊物彙列成表通行各省各特別市黨部及政府查照飭屬一體協同查禁以期周密而泯反動除函外相應檢送一份請煩查照辦理見覆爲荷再關係查禁各反動刊物當隨時彙案函報並希查照等因准此合即抄同反動刊物令仰各屬一體查禁附反動刊物表

(一)將來小報言論荒謬意圖破壞第四次中央全體會議上海麥賽實路出版

(二)幻洲攻擊中央肆意造謠反動上海光華書局出版

(三)新路研究係反對本黨刊物內容多誣衊詆毀之詞上海安南路出版

(四)夾攻挑撥派別意圖分化本黨南京城左營七號出版

(五)星期周刊反對中央攻擊政府宣傳反動上海出版

(六)江南晚報攻擊中央領袖肆意造謠意在挑撥離間分化本黨革命勢力上海虹口出版

(七)醒獅宣傳國家主義反對本黨出版不詳

(八)無產青年宣傳共產主義煽動階級鬪爭尤多反對本黨言論不詳出版

(九)國家主義青年團五九告民衆書宣傳國家主義攻擊本黨出版地址不詳

(十)布爾塞維克其反對動情形與無產青年同不詳出版地址

(十一)燈塔對於中央及國府肆意攻擊主張推翻現在統治上海江灣勞動大學發行

(十二)突擊第黑黨及動刊物內容詆毀本黨攻擊中央領袖肆意鼓惑主張改造本黨上海愛的書店發行

(十三)洪荒宣傳反動煽惑人心內中尤多提倡階級爭鬪言論上海現代書局發行

(十四)戰線反對中央攻擊國府肆意造謠意在煽惑青年上海泰東書局爲發行

(十五)色青年組合反動傳單宣傳無政府主義反對本黨上海出版

(十六)僞中央四次全會宣言及決議假借中央各義僞造宣言及決議案出版地址不詳

(十七)青年呼聲反對中央肆意造謠顛倒黑白意在分化本黨革命勢力

(十八)駿流半月刊揑詞誣衊詆毀中央攻擊本黨煽惑民衆天津書店出版

(十九)疾風立論悖謬詆毀肆意煽惑挑撥離間上海復旦書局發行出版

(二十)双十立論荒謬對于本黨及中央領袖肆意詆毀上海光華書局發行

(二一)不平等條約與中國指斥中國現在不應廢除不平等條約及收回租界係帝國主義者之反動宣傳僞上海宣傳部發行

(二二)戰跡言論悖謬宣傳共產意在扇惑人心以圖暴動

(二三)國良新聞星刊宣傳反動攻擊中央領袖上海發行

(二四)國家主義青年團重慶部在双十節國慶紀念告民衆書宣傳國家主義反對本黨四川重慶發行

(二五)民鋒中國少年無政府共產主義者聯盟反對本黨之小冊辭意悖謬言論囂張意圖危害黨國上海自由書店發行

(二六)檢閱對于中央決議每妄肆詆毀並無端造謠意在挑撥離間不詳發行

(二七)衝上前去攻擊中央言論反動忘圖離間本黨領袖不詳出版

(二八)愛々的意斯宣傳共產暴動扇惑農工不詳出版

(二九)革命中國旬刊攻擊中央之論悖謬肆意造謠扇惑青年南京倉園七號出版

(三十)黎明宣傳反動扇惑青年忘圖分化本黨革命勢力上海出版

(三一)長江旬刊之論反動對中央極挑撥離間上海出版

(三二)金陵大學團刊言論反動詆毀中央攻擊領袖南京金陵大學發行

(三三)無軌列車籍無產階級文學宣傳階級鬪爭鼓吹共產主義上海第一線書局出版

(三四)東方宣傳無政府主義攻擊本黨扇惑軍隊不詳發行

(三五)蘇俄十月革命十一周紀念標語宣傳共產扇惑暴動不詳出版

(三六)保市周刊言論悖謬攻擊中央意圖反動保定市黨務指委會出版

(三七)血潮藉無產階級文學宣傳共產主義扇惑階級鬪爭上海聯群書店發行

(三八)先鋒宣傳擁護農工革命言論荒謬爲海外共產份子之反動刊物美洲擁護農工大同盟出版

(三九)天津英文華北明星報帝國主義者反動宣傳天津發行

(四十)白華藉無產階級文學宣傳階級爭鬪內中尤多反對中央及國府言論

(四一)民衆先鋒之論荒謬對中央領袖妄事攻擊意在分化本黨革命勢力上海發行

(四二)白日新聞之談反對中央領袖妄肆攻擊四川成都發行

(四三)決鬪之論反對中央妄肆攻擊上海決鬪社發行

(四四)指南計言論反對中央肆意詆毀及離向挑撥浙江杭州指南計社出版

(四五)喚起對本黨主義及政策妄加評論極力詆毀意在危害黨國天津北洋大學出版

(四六)紅旗宣傳共產主義攻擊本黨不詳出版

(四七)英外相對中國之現狀談帝國主義者對華之反動宣傳僞上海宣傳部發行

(四八)列寧青年宣傳共產扇惑青年反對本黨不詳出版

(四九)光明宣傳共產扇惑暴動(天)

瑣聞

△試驗消防水管
（吉林）自來水籌辦處總辦賈凌文氏現查自來水之設備雖專供飲料但處省垣繁盛之區關於消防設備亦甚重要日昨派員協同消防汽車按各號消防水管均行試驗是否適用以免臨時誤事云

△署長調局服務
（吉林）省會第二區警察署長吳永成氏現奉令調公安局委爲秘書遺缺以司法科長呂洋魁接充遺之缺日昨委劉文實君接充該員等均先後到差任事矣

△電請委監工員
（吉林）吉海鐵路駐朝陽鎮正工程司張學波電稱該路開嶺子採石山場尚無監工人員請遴員委充該總辦據電後已委科玉銘充任該場監工員月薪永洋五十六元該員奉委後日昨啓行赴該路任務云（備）

△松江業已解凍
（吉林）松花江上下各游現已春融漸暖冰雪溶化日昨午後二時已行解凍冰排擁擠兩岸甚多冰散冰留兩岸現有小舟渡送行人各界江邊參觀尚不乏人云

△西關車店火警
（吉林）省城入春以來風高物燥易生火警以此日來迭次發生火警幸尚未發巨災不料日昨夜三時許木城西關五區四隊界某車店一時失愼致生火警公安局消防隊聞耗馳往消防水車馳救延燒時許始行撲滅祇燬燒草房數間而已顧是夜風平浪靜未致燎源此亦不幸中之大幸五區當即將火首遞捕送局依法懲辦以爲不愼于火者戒

△教館七週紀念
（吉林）省立通俗教育館現屆成立七週紀念於四月一日爲紀念日該館各部職員全體放假一日以表紀念云

△公安准演電影
（吉林）省會公安局頃據東關商埠地東亞煙草公司具呈懇請假西關淳厚里丹桂茶園舊址演映商業電影以資創售紙煙向維營業省會公安局當即據呈查核該商系爲振興實業應即准予演映候令警察一區臨時派警保護以維秩序並令行該公司知照云

△劇園營業發達
（安東）安埠華樂舞臺前自改組共從舞臺 後該 園主特由營口聘來名伶蓋春來張春山及坤伶金蓮花等計十餘名到安日前開演座客擁擠所賣劇資竟達五百餘元之鉅此足見改組角色之呼座能力有以致之故其營業近日以來異常發展云云

△究係何症致死
（安東）安埠于家溝住戶林會禮以前曾借給高少義小洋五十元日前林某往討詎高某反不承認因茲二人遂起口角繼經人勸解林某方始回家乃一甫進門忽倒臥在地不知所患何種急症身死日昨經林至友白慶山以爲林死確係高某所氣死等情旋赴法院具控在案云

△偷漏車捐被罰
（東安）安埠車輛事務所組織成立對於各種車輛於埠內營業均規定納捐辦法其無許可車牌者概不准營業違者處罰日前鄉區太平村農戶盧兆德昨趕平車一輛至埠內途礴以其未領車牌事爲車輛事務所查知報經該管分所送由公安局處罰在案云

△平民學校招生
（鳳城）縣立平民學校自年上嘉平月休課其他學校均於正月廿日已開課矣近見街市各衙張帖告白云平民學校招生一班學費免除所需書籍筆墨均係官家備辦有志向學者踴躍投校切毋觀望惧却幼年光陰似此地方之美舉可謂功德千秋矣

△僧人代爲化緣
（鳳城縣）關帝廟住持僧續蠹自幼讀書性成溫雅無人不洽近由省垣錢壽寺來一僧人某々住其廟內頻託該續夢廣化緣佈聞已收有現小洋二十餘元奉票二千四五百元似此僧施者必能大助其緣也查該僧人自受託以來幾如忘餐盡力人之器格高上想一般樂善好張羅誠爲善者必果報其終也

△何以匿名汚人
（鳳城縣）公安局長鄧鐵梅血戰經年將全境賊匪肅清自實投斯職以來念警甲官長均係同人但能守分者無不曲予優容而藐檢踰閑敗壞法紀者亦不必隨時淘汰今値改編之際群起謀差殊不知舊人俱在豈能遽易生手然一經拒絕即飛短流長非謂受人運動云嘛人情託此種言詞原不值明眼人一笑惟匿名汚人實堪痛恨人云鳳城縣乃蛇蝎之鄉今覩街市之匿名揭帖益見僉壬衆多無惡不作也

△新購電車開駛
（哈爾濱）電業公司因所有電車不足支配月前由德國購來新式電車二十一二十二二十三二十四號四輛前於二十九日出場運轉試驗成績甚稱良好聞該公司已於四月一日實行開駛運客以便交通云

△另聘未娶之媳
（訥河）本邑第五區管界莽乃屯某韃民之女聘與同屯鄭子天陽之子爲妻未待過門鄭子天折按諸婚姻條件未成婚夫既死婚姻即爲消滅不圖鄭家將其未娶亡子之媳復又另聘他人得財 禮若干某 韃聞知今已來縣呈控在案俟後如何容訪明在誌

△名醫着手成春
（瓦房店）新市街德林春藥房刻已開幕係復縣醫學會長宮敬久所創設宮君醫本家傳學有淵源爲本縣醫界之擘是以甫經開幕聞風求治者戶限爲穿宮從容料理手到病除名副其實誠不愧爲名家云

△巡長破獲竊案
（瓦房店）共濟橋派出所巡長王安如本日據呂文旭報告失去奉票六千餘元現銀十元百元欠帖一張並擧定嫌疑犯王淸芝請爲偵緝等情該巡長立即派警將王某捉獲訊問之不言語支離神色倉皇眞情已露當經嚴重審問供出竊物偸埋在河沿糞坑內立經檢查搜出奉票三千餘元現銀十元銅字奉票若干當即一併送區懲罰該巡長能於最短期間完全辦竣殊堪欽佩云（春）

△竊牛犯已被獲
（北鎭）本邑鼓樓分所巡長崔榮久氏於月二十一日下午八時見一人牽牛急行該巡長視行踪可疑近前詢問該言語支離復經詳加審查係熱河人孟鮑廷供認竊取分稅關王姓之牛故交警察中一區訊辦若該巡長可爲實心認事矣

△騙脚踏車遠逃
（北鎭）本邑干石橋胡同聚古齋係修理自行車廠於本月廿三日上午十時有一人手持公安局會計員路寶璋之名片聲稱借自行車一輛出城辦事該廠執事人交車後復向公安局詢問路某言無此事該廠主人方知被騙刻雖醒悟慨騙車人早已遠遁矣

△區官功績卓著
（北鎭）本邑公安局第一分局區官楊潤芝於民國十四年充任斯職以來功績卓著紳商士庶有口皆碑凡對於軍界所用柴草尤且和平應付而鄉民異常感戴近今李新任接事者查該區官之成績各紳董代爲表白頗蒙李縣長所器重若楊君者可謂警界中之錚錚者也

△盧視學將查學
（北鎭）本邑視學員盧古香因寒假後回歸遼陽原籍前數日由遼返北而各校早已遵章開學現聞該視學將欲查學大料首由城鄉入手次第再往外區不日將見諸履行該視學員精明幹練作事認眞對於查學甚爲勤勞誠爲北鎭教育前途之福耳

△分所長丁內艱
（德惠縣）警察第一區分所長董君元春之慈母於夏制二月十三日作古享壽八十四歲董君在區得此兇耗匍匐奔喪易服守制對於殯殮葬儀異常加厚高搭靈棚僧道誦經鼓樂作曲紙紮奇特凡陽世用物應有盡有閤縣紳商齊集祭吊輓帳圍列輝煌奪目人山人海殊爲一時之盛云

△查破隱捐科罰
（洮南）公欵處主任馬錫藩對於捐收一項甚爲認眞秉以知人善任調度得當以致職內頗具賢聲當於受任之始曾遴得任升堂爲總稽查該人作事猶稱老諫察查更且擅長日前曾偵得北街慶餘長糧棧有隱捐情事彼將該號執事解縣處罰奉洋三千八百餘元云云

△綹兒行竊被獲
（遼陽）平康里市場昨有張某在該處閑遊一時不愼竟被剪綹竊去奉洋二百餘元後張某知覺當即逼尋至娼寮街始將該綹兒拿獲伊即向張叩首哀懇釋放後經人盡說令綹兒將鈔交回始行釋放云

△逆子毆打老母
（遼陽）城南住有王尊逆者性頗不孝詎於昨不悉因何竟與族弟大爭口角王之老母聞訊即上前排解致觸其怒當將老母飽打一頓後經人說解說始行罷手云

△積穀改收現洋
（遼陽）縣府奉省令以各縣積穀深恐日久不易保存有碍進行茲特規定將此積穀改收現洋云

△緝私調查鹽店
（遼陽）鹽驗緝私局以現當春季四鄉農戶正預備食鹽之時深恐鹽店從中舞弊故特派員巡嚴行調查云

△飭查娼窰旅棧
（遼陽）城內公安第一分局劉局長茲爲注重防務計深恐宵小竄境滋擾事端故特派長警多名前往各街旅店及各等娼窰嚴行盤詰以防不虞云

△分局長之調動
（遼陽）鞍山第十一公安分局長陳貫一因事請准長假業已離職遺席事關重要未便久虛茲經鄒局長調委第五分局長陳振擧接充以專責成云（巷）

△局長飭查流氓
（遼陽）公安局鄒祉晋局長爲愼重地方治安起見誠恐不逞之徒乘隙串境圖謀不軌之行爲故特通飭各分局所務將各該管界內之游民賭徒一律嚴行查拿以遏亂源云

△野鴛戀姦潛逃
（遼陽）城南住有李某者其妻年將花信貌僅中姿賦性淫蕩曾與馬七通姦日久發生戀愛誓約白首竟於昨晚双々潛逃

△雛婦街頭鬻子
（大石橋）吾友曹君昨遊營口歸來言在營口東双橋畔見一山東雛婦携二數齡幼兒獨坐街頭高呼鬻子其高呼之言曰（誰買我的孩子來誰買我的孩子來我沒有路費啦大爺們可憐可憐我罷）聲至悽慘呼時頻以襟袖拭淚該二幼兒各坐一柳條筐中破絮之上面上皆有菜色兼之塵土蒙被精神極形暗淡行路之人過者莫不惻然噫山東難民居今何止千萬此不過一斑而已當局者徒言救濟 奈何不速爲 之謀耶（任）

△來取髮妻再誌
（大石橋）前報所載天津人王洪起來取已棄髮妻馮氏以拐帶情由在警區控訴李貴李貴及馮氏一併被傳到區等情一節刷是李貴馮氏及王洪起等均被送至營口審判官署刻聞經法官之判斷馮氏仍須歸於前夫王洪起但王洪起須出大洋四百元償還李貴方許領取馮氏當堂曾以仍歸前夫恐難得良好待遇要求法官作主意在即由法官判與前夫離異法官當謂馮氏如必不願更隨前夫必將此一段落依判完結然後再行聲訴請求離婚始合手續再王洪起聞在營口大豬圈某娼窰中充當夥友李貴及馮氏均在營街寓居如何結局尙無期日據傳馮氏所述王洪起之爲人手爲鄙悉最初伊實騙馮氏及馮氏之姊二人到營到後即以欺詐之術誘該姊妹二人至某某娼窰以重欵押出馮氏之姊立意欲瓦全馮氏因以一身擔過押欵獨操賤業仍合馮氏隨王洪起守正度日詎不數年馮氏之姊忽一病身亡王洪起復將馮氏押出後乘馮氏臥病之際又將馮氏生女携赴他方一去弗返此刻王洪起已押其女大連某娼窰所得金錢已足自肥故來此詐取舊妻若再手到渠成是兩得矣其言如此然則便取馮氏到手又不定何以置之也究竟如何容訪再誌（任）

△賭犯何其多也
（旅順）警署自新春以來嚴拿賭徒雷厲風行而被罰者亦不勝枚擧詎知一般愚民仍呼八喚九喝雄呼盧終不介意今警署又在市內拿獲王惠文劉金貴兩賭犯即各罰金六十元而放去矣

△渡夫勤勞可嘉
（旅順）市內海岸舢舨擺渡夫黃立綱年甫而立爲人敦厚勤勞而且慈善每當晝夜特備舢板在岸以便普渡往來行人勿論陰晴索資寥々故一般商民及官署等均欲乘該夫之舢板其勤勞慈善之心實有足多焉擺渡爲業者頗不滿意云

△教員分別就職
（旅順）學務當局新委教員水師營普通學堂陳守信氏楊家屯普通學堂張毓實氏牧城驛普學堂蔡佩蘭氏双島灣普學堂王予氏該四氏竟于日昨奉當局之令業已分別就職矣

△會長選擧有期
（旅順）市內華商公議會會長宋居春氏自歷任以來已經三期有餘對于商民任勞任怨排難解紛頗爲各界欽佩頃因又屆滿期故會內日昨通函市內之商家及各商會董等擬定於月之八日投票選擧會長但此次選擧鹿死誰手不得而知云

△圃南出現野狼
（鞍山）本埠苗圃南方於月之二十八日正午發現數狼所有附近牧猪羊者皆一時咸起驚慌苗圃從事植樹事務員急報告當地派出所該警携槍即時到場對狼 射擊而狼 已遠逃無踪矣

△懸賞拿放火賊
（鞍山）本埠道東八卦溝村自客歲至今頻 發火災每 逢三天兩 頭起火村人 喧傳當村未供火神之過因此招無妄之災也喧傳日久該村工商兩會籌辦演戲酬火神以免此災演戲未完又有四五處起火細加研究係賊人蓄意行竊放火之後乘人 不備時 以竊其物也現下本埠時出告白懸賞捉拿放火犯如果獲住賞洋一千二百元而且在該村按戶抽丁輪班打官更因閤村得太平矣

△段長榮陞科長
（山城鎭）奉海鐵路車務第二段長樂鵬到任以來成績昭著茲蒙調陞局內稽核科科長遺段長一缺由局內車務課課員曹某調陞該段長現將交代辦理完竣於昨（廿七日）由本站首途赴本站各路政機關職員夫役等以該段長在任內上下和洽時行購買大宗炸砲於臨行時燃放亘二小時嚮聲不絕並攝影以資紀念云

△紙煙未納特稅
（山城鎭）西街意昇福藥局門前有邵某者父子二人設攤售賣各種紙煙因儲有福利得牌紙煙三包（計六十小盒）哈德門煙十七盒均無特稅印花被稅局巡差某偵出將邵某帶局並將上項紙煙携去以資作證云

△獅狗代價五百
（山城鎭）平康裡附近住戶李某蓄有獅狗一頭於日昨失去而李某思狗情切遍粘紅紙白貼大書有將該狗送回者謝奉大洋五百元狗之代價可謂昂矣（廣）

△大車渡河危險
（山城鎭）時屆春暖白銀河已解凍日昨有周姓搬家大車三輛行經南河前二車已安然渡過後一車甫經下河即入於冰眼之內將四頭騾馬全數沒頂經多人施救係將轅馬救出其餘三匹均行斃命幸車上男女人等均安全無恙云

△姑嫂口角服毒
（山城鎭）東山城子村住戶王某家內夫妻二人並有胞妹一人年將花信尙未字人日昨姑嫂因細故口角其嫂在盛怒之間含有汚穢之詞其姑認以爲眞羞恐難當於晚間呑服鴉片若干及家人知覺已不及施救未幾即殞命矣云

△煤礦仍斷交通
（穆稜站）穆稜煤礦鐵路於三月二十八日距下城子二十五里之路橋被冰水沖毁一節已誌前報阻止通車已經五日據五日 由煤礦徒步 來穆者所云橋梁已經沖毁及鐵路數段十日內尙難恢復通車云（德）

△商號擴充營業
（穆稜站）北街商號鴻盛泰之執事陳鴻一本係商界中之老手而交遊頗廣開業以來日見發達前所售之布匹不過洋布等類今春由各大埠購到各色之毛呢線春霞緞等品甚夥而銷暢頗佳生意日見起色云云

△鐵路撤換道軌
（穆稜站）駐本站中東路工程段所傳之消息云由磨刀石至海林站間八十華里沿路之鐵軌年久恐發生他故擬將該路之道鐵撤舊換新聞該工程被派俄人包安不日招用華工開始工作云

△地局增加利息
（穆稜站）駐綏芬河地畝第三分局接奉哈埠總局之通令此後無論地基田地過年期未納租金者即按月加收利息一分該局接此通令後即按章收辦矣

△省令規定法價
（鐵嶺）遼寧省政府頃文選主席現論三月業已終了四月份徵收各捐欵法價函應規定故於日昨通令每奉洋三十元作現洋一元縣署頃已通知四民

△校長熱心教育
（林甸縣）本邑縣立第七小學校長王齊門少年老成學品兼優該校長自辦學以來關於辦理校務非常熱心而於教育學生更特別盡力故該校學生成績均甲於他校論者均謂王校長熱心教育云

△承審斷案神明
（林甸縣）本邑縣政府承審員王佐卿氏人品淸廉蒞政有年自該氏奉委抵林視事後關於司法案件隨到隨辦以致案無積押人民遇有詞訟遂無訟累之憂因此所有過訟事者均謂王承審斷案精明云

△檢查員之認眞
（林甸縣）本邑汽車路政事務總所檢查員陳品三少年老成品學兼優該員自充任檢查員以來對於終日檢查往來客商於執行職務時特別謙靄而又非常認眞以防汽車上發生意外嚏該員如此作事眞可謂寓嚴勵於和靄云

△銷售場已遷移
（蓋平）本邑漁業銷售場委員張文符氏因在城內對於收稅諸不便爲整頓起見於月之一日遷移南關牛馬稅局舊址以資便於徵收而免偸漏可見該委員作事認眞云

△縣署嚴禁煙賭
（敦化）縣署爲監督自治任以來對於行政事宜力加整頓對於大租國稅嚴爲擺封較比往年進行甚速地面不正之徒依法懲治至於夏科長高科長作事認眞收發員于靜波作事公而且在游巡隊李金二隊長在外嚴獲煙賭各案近日捉得煙賭案十數起倘有假官者一案現刻教縣街中可稱安靜實賴賢明縣長濟化之力也

△行人覓保放行
（阿城）正北門於日昨八句鐘忽由北來城客人二名乘帶紅青白馬五四綑套行李等泥水狼籍不堪甚爲可疑該分所巡官盤見命追回澈底究問情形據行人云係往山裏與至威拉運木料此等五馬票證俱在並無別情該巡官遂飭覓保放行云

△治喪盛況再誌
（熊岳）本埠商會長之慈堂於廿四日發行各界往吊者不計其數而 府院內高 搭靈棚座侍客棚數座制冥府所用物品若干並各恭送緞帳壹百六十餘架及輓聯數十份均高懸棚內亦岳邑罕有之見聞也特再誌之

△日人同來吊喪
（熊岳）日站日警部補井上鄭便局長驛 長公學堂堂 長農業學校堂長水產學校堂長試驗場々長地方區長及其他數均於日來城爲吊奉喪以表中日親善之狀況云

△關經理亦來岳
（熊岳）駐東三省官銀號經理關伯符氏於日昨來岳爲奉府喧喪以表友誼葬期完畢即能還返云

吉海鐵路工程局廣告
第 號　查本路自朝陽鎮至西陽站業經通車營業現在西陽至口前一段復經鋪軌完竣茲擬訂口前車站於本年四月十日開始辦理客貨營業所有由朝陽鎮開行之混合列車即於是日直達該站凡運貨章程就近向各站々長詢問即知除將行車時刻表列後外特此廣告

附表　吉海鐵路工程局

混合列車運行時刻表

下行 11次車		站名		上行 12次車
上午 7.00	開	口前	到	4.55下午
上午 7.56	到	西陽	開	3.59下午
上午 7.58	開		到	3.57下午
上午 9.08	到	雙河鎮	開	2.47下午
上午 9.20	開		到	2.38下午
上午10.03	到	取柴河	開	1.55下午
上午10.05	開		到	1 54下午
上午10.54	到	煙筒山	開	1.05下午
上午11.15	開		到	0.42下午
上午11.55	到	小城子	開	0.02下午
上午12.00	開		到	11.58上午
下午 0.55	到	蒿麥撈	開	11.03上午
下午 0.58	開		到	11.02上午
下午 1.38	到	磐石	開	10.20上午
下午 2.06	開		到	9.59上午
下午 2.56	到	鼻山屯		9.03上午
下午 2.58	開		到	9.02上午
下午 4.00	到	朝陽鎮	開	8.00上午

自民國十八年四月十日施行

京奉鐵路管理局啓事
○平奉間恢復每日一零五次一零六次通車○自四月二日起通行

本路平奉間第一零五次第一零六次通車前係每星期一三五日通行茲爲便利旅客起見由四月二日起恢復照舊每日通行掛有二三等客車及睡車所有免票優待票及各種軍用乘車證一律不准持用特此廣告

榆樹縣教育局王竹年 熙病重 式會速歸

其愈也可立而待

無論何時如遇皮膚粗燥擦損或爆折蟲螫刀割或燙傷切勿妄用俗傳便方如灰塵蛛網煙油芋葉之類以致潰爛難治只敷以如意膏其愈可立而待也

直隸槀城裕和成來書云「近辦之如意膏已銷淨盡用者僉稱此膏療治皮膚各症神効無比即在敝地一隅由此膏治愈皮病者已不計其數矣」如意膏清涼滋潤消毒生肌爲近世科學之皮膚專藥統治疔瘰疥癬瘡癤癧疽以及一切無名腫毒各藥房均有出售或直向上海江西路六十號韋廉士醫生藥局函購每匣六角六匣三元郵力在內

易幟記念
中國行政院指定
東三省官公署指定

送贈裝式
金銀獎章　琺瑯勲牌　黃銅帽章　黃銅鈕釦　記念記章　黃香徽章　銅製肖像　金銀寶器　轉寫商標　絹綿欄杆　美術工藝　送贈樣子

大連市山縣通七十七番地
金華號本店
電話七九四六號　振替一五九八號

曲百豐弟鑒
現在堂上慈母盼弟也切勿廢却食寢見字無論如何火急來信指明現住地點以解堂上之憂吾弟乘風破浪志固可嘉然而母姊等但求弟之行踪明瞭決不追弟返里且必不合第三者知覺也臨書迫切不勝翹望之至回信處瓦房店協成裕便安

愚 姊夫郝惠亭 胞姊曲百香 同啓

聲明失地照
鄙人有坐落穆稜縣興隆溝熟地兩段一段東至分水西至周姓南至山根北至本地一段東至洵子西至本地南至王姓北至李姓源領淸字省照一張於民國八年因胡匪之亂將地照丟失除呈報補領外無論中外國人拾獲概作無效特此聲明

穆稜縣興隆溝 尋敬德啓

元大連法院長 從五位
辯護士 湯淺唯一
事務員兼通譯 石金城

大連南山福順厚南拐西路南（電話三五二二番）

專辦民刑事訴訟商業賬目借貸及鄉屯土地不明等事一切糾葛承辯決期迅速

請看三岔河路警野蠻
舊曆正月十九日晚十一點十四分鐘由哈到三岔河之票車時有本站同發堂財東李振同攜夥冷某擬由該站赴長春冷某到票房買票向賣有無三等車票人未及回答適旁邊站一路警遽言你搗亂小票車如何有他媽三等票遂趕便將冷某脚踢數某即問因何路人該警厲聲說道還要打你呢便不勵身拳脚亂打正在不可開交忽路警李巡長趕到竟不問情招呼路警士三名蠻將冷某打得渾身模糊手內買票錢扯碎冷某拚命跑到財東面前訴說理由警察追到財東理論不意餘怒未息言你係財東主使攪擾復將財東帽落頭部內傷適車已到站財東迫於事忙忍痛含羞趕赴現覺羞忿成疾病在長春未歸當日該路警等反將冷某段署看押半日始放嚇呼路警有指導客商之責當局關政設路警教練所培養警材資格今竟如此野蠻所謂資何在三岔河一站此種歐客行爲不一而足若長此以往與路政前途有礙亦行客一大難關望有管理責者加以商民幸甚

登報人 李桐

聚蚨棧　聚蚨棧　聚蚨棧
大連　朝陽鎭　奉天

改良旅社信用昭著諸所便利應酬週到各埠均有妥實代理

代理大連火災海上水火家財房產保險

主人 段洛九　經理 湯壽山

長電話五六九八番

度量衡器測量器 裝造修理販賣
此次新修工場已落成製造能力既大故價値廉減在滿洲可稱首屈一指步承辦各國度量衡器之刻碼

大連惠比須町五十八番地
水上洋行
電話六九四一番

齒科 早川醫院
遼至西通電車道傍
營業所左邊第二家
電話三九七一番

醫士 武維揚
世傳漢醫內外兩科　奉天專門醫學畢業

寓大連西崗宏濟街 德興大藥房

電話六九七七號

一分精神一分財
人生作事　端賴精神　一分精神　作一分事　賺一分錢　不可强求。。。

但人之精神有限、而世上財源無窮、欲求財源之增加、宜先求精神之增加、

服百齡機
爲增加精神之唯一方法補腦補血、强身、健體精神一到、百事成功收入、亦因之增加、是故服百齡機者……亦間接之發財秘訣也

▲百齡機價目　均按現大洋計算
小瓶一元　每打十一元
大瓶兩元　每打廿元

東三省總發行所 奉天大西邊門外 九福公司
大連分銷處 華泰西藥房
哈爾濱分銷處 泰華西藥商行
各大藥房均有出售

有缺乏而後要補
有不足而後要補

人身缺乏血液勢必多病生而先天不足勢必孱弱倘欲挽救非補不可如許補品何者爲宜 惟有常服……

哈佛補血丸 聖藥

最爲妥善 蓋此係用純正之維太命及有力鐵汁配製而成專爲男女老幼血枯面白五癆七傷配合新奇功效出衆精益求精補上加補凡我同胞均請一試（每瓶大洋一元二角批發克己）另有詳細仿向上海本公司或就近各大藥房索閱可也

飢思食 渴思飲 一遇頭痛胃痛則思

醫學博士 哈佛氏 監製萬靈

哈佛清導片 聖藥

此藥片純係植物之精液依最新科學之方法配製而成有疏通肝胃下瀉大便消導宿食開胃健脾之功洵屬家庭必備之良藥也凡患積食惡嘔腹脹頭痛便結等症一服此片即見奇效（每瓶大洋六角批發克己）另有詳細仿單向上海本公司或各埠大藥房均可索閱 函購則寄郵票亦可郵力在內 奉天長春吉林各埠大藥房均有代理

總發行 上海北四川路餘慶坊五十八號 韋森西藥公司

請看 滋補斷癮 美糖筋

敬啓者我國自鴉片輸入人民咸受其累迨嗎啡泊來人民益被其殃靄靄吉士在在分黑白皆入苦海因此蕩家敗產性命不保關社會之志士入此籍者絡繹不絕現攸諸多覺悟奈難脫離愈人私心痛之殷拖杞憂遂由美國採辦一種美糖筋查其緣因係美國威利理學博士所發明純係滋補精力第一聖品專除大煙毒癮二十天準能斷癮而且除根實破天荒未有之良劑也曾經美國府第及中國海關上海工部局本外埠各警察廳化驗無毒證明立案準予行銷當代偉人交相稱贊 久服生精補腦 信用卓著日服此美糖筋比大煙嗎啡尚覺愉快不僅驅除兩癮尤足補血生精與我政府中國之麥茸同其效果即無癮人每次飯後服用三四分亦轉弱爲強登仁壽域 他如婦女經血不調勞傷吐血咳喘心勞過度等症無不奏效如神鄙人研究我國之志士及各界之同人諸多貪戀黑白二癖輕者蕩家敗產重者氣絕亡身往往有之苦不堪言現在民國政府決斷實行嚴禁大煙 如有頑袴之子痴迷不悟以法懲治但有血氣者早應準備而免臨時身受苦腦現在全世界強勝之國而無一人貪戀大煙嗎啡各人驚覺恐有亡國殺身之大害英雄志士不但除弊利益遠謀近慮而有強國之精神豈能受此無限之累非亡國之性直身家妻子均皆拋棄自投羅網而取滅亡趁此明星在望苦海回頭移玉惠臨試爲購服 轉危爲安轉弱爲強不但國家幸甚即蒼生亦幸甚多矣恐未週知特此廣告

美國威利美糖公司監製 滋補斷癮美糖筋

中國全境西比利亞 獨家總批發處長春 廣本洋行 公主嶺河北中俄公司內

奉天直隸全省總經理 候振廷 長春西四道街路南

吉林省黑龍江總介紹員 李孟更

各埠代理店

大連西崗天利成 凌源縣和尚房子永義滋 河北公主嶺 中俄煙公司 長春頭道溝慶泰號 公主嶺縣南德昌泰 郭家店順和興 苑家屯謙恆祥支櫃 長嶺慶亨 同合成 通縣德增厚 伊通縣銘記號 四平街裕號 開原義 祥興鐵嶺德盛 奎 奉天小西關振昌 銀街吉 奉天北市場 同興長 奉天日站 茂林飯店 奉天四平街口 永順號 商埠鴻 奉天大西關同義慶 安東福春藥房 營口興隆號 綏中太 順興 大北關 協盛謙 山城子 朝陽鎮慶源 合東豐縣慶合祥 盛中裕純公司 長春謙 道溝德昌藥 房拜泉同豐太 安達同豐 太 錦州 發盛海城福源 永良安普記 萬興 奉天鑛樓南大成東 房安 增房店康德 蘭店康 公司天盛開原天裕增福記 瓦房店 開原巨登達 藥房 東興煙 本行招聘各埠代理給特別好處 絲蒙賜有零購者或匯現款 或郵局代價函索即送每兩現大洋一元八角郵費在內 有願代理者直接長春總批發處接洽可也

本行代理 國華膠皮底襪東三省總批發處

每逢公餘之暇咸欲覓一俱樂之所以資消遣並恢復精神然而一般血氣方剛的青年竟將此休息的時間作了尋花的機會捨身尋樂流連忘返焉知道樂極生悲遺害非淺大概在壹星期以內便覺身體不爽體溫增高什麼魚口便毒下疳楊梅淋濁等症相繼而起豈不苦惱已極嗎欲求轉悲爲樂之術還是這凱輯士老牌聖藥喜肥力能治一切的花柳毒症或注過數次藥針無效或逢春復犯無論遠年近起定能除根 每瓶大洋一元五角

清血解毒 喜肥力

主治清血解毒除濕化瘤、皮膚斑點、梅毒痂瘡、骨節疼痛、癰症潰瘡喉鼻腫亂、升頂歸後、梅性疥瘡瘰癧、脚氣、毒性結核、軟硬疳疾、血分不清、虧氣虧血，男婦各種癆虛 及婦女花柳梅毒症、或毒性不孕，或因毒閉經，或梅毒化胎、或子宮作潰、或毒由終身不孕、赤白帶下、信水差前差後，或終日淋漓不止，以及脫落毛髮、頑毒痔瘡、喉痛音啞、毒染耳聾、或梅毒入骨、一經服用、百毒俱消、血液立清、元氣恢復、其身體繼之而壯，設無病之預防，或疑似之毒症，及直接傳染、間接傳染，均可服用，無不立效如神

淋濁聖藥 巧拿淋

這是空前未有之新發明淋濁逐根聖藥巧拿淋丸 Gonorrhoea Tablets 專治疚濁淋症醫藥無效或時愈時犯試服此丸定可斷根因該丸內含有三大要素一純檀香精 Sandal 二沙裴爾 Sallo 三（梅天靈藍 Methylene Blue）此三種藥品均係殺菌滅淋清補尿毒之貴重藥料凡各國醫學博士無不稱贊爲決妙之良方也主治五淋白濁便尿不清尿道潰爛小便困難尿中混血尿道閉塞膀胱發炎疚濁重症請購試之定能應驗如響一瓶除根永不再犯 每瓶大洋二元五角

各埠代理店

奉天五洲藥房 奉天中西藥房 奉天大德生 奉天歐美西號 奉天歐美東 奉天大吉祥 奉天北市場 濟堂 奉天四平街 天和堂 奉天同新德 西藥房 奉天亞南藥房 奉天四平街南面 洮南增大 遼源順德 遼源四西 洮南街 恆和 八遼 新民 發慶堂 開原 德興 錦縣 天德生 家屯 海城 東豐縣 廣慶 安東 陽山 遼陽 口房 藥房 長春 雙城 而安 寧安 彩縣同發興 呼蘭 河復和堂 安達 橫道河 阿城 長春 哈爾濱 德興 呼蘭河 綏化 雙城堡 三姓 依蘭 通河 穆稜 一面坡 延壽 吉林

總發行 哈爾濱 泰華西藥行 分發行 江省吉林 泰華西藥行

粉乳代精吐勒

欲索樣品及育嬰指南小書者請附下郵票四分即爲寄上不悞 但須說明由何報所見並剪下此單註明國信地址莫不速爲郵寄

勒吐精老牌代乳粉之所以能使小孩強壯快樂者因其性質及成分與母乳無異愛子女者曷試之

樂在其中

大連市山縣通六十七番地 乾卯商店 大連支店 電話 長五六〇九 三〇一七 六四八七番

生乳良藥 人造乳

此奶日乳所用科瓶現元藥有 食專人達敍子乳定洋各店經 下不遜嚴做不特價一埠均售

奉天 永年西藥房發行

▲須有強健父母 ▲方有強健子女

世有強健之父母．然後有強健之子女．設或爲父母者．因腎部虛弱．以致常患骨痛腰痠．遺精便濁等病．每多嗣續無望．即幸而得之．其不羸弱夭折者．幾何哉．是補腎健身．爲父母之天職．

第威德補腎丸

專治 腰痠背痛 風濕骨痛 筋骨疼痛 遺精便濁 以及一切便溺症等

▲各大藥房均有出售

東三省獨家經理 營口 源來盛洋行

社會小說 紳士(四) (又安)

內中有一個、善於詞令的老者、便有一搭沒一搭、向馬二笑道、你老人家、福氣眞不小、聽說奉天城裏趙爾巽將軍、都知道你老名字、這個還不算、過了十天半月、我們縣太爺還給你官作、我記得你老在少年的時候、就比你哥哥强得多、聽你老這兩個耳朶、比老母猪還大、這不是一個的的確確的證據嗎。

馬二聽了、不由格々大笑、還問道、你們還記得我哥哥大牛子嗎、你說他是一個什麽東西、多虧他自已不往好草裏趕、被我把他逐出門外、不然豈不把我活活氣死、內中有個狡黠的漢子答道、我們怎不記得、你老人家的哥々名叫馬龍、你老官家叫馬虎、不是我們都跟李剝皮老先生念過書嗎。

馬二又冷々笑道、我哥々大牛子從小就不幹正經、吃喝嫖賭、無所不爲、差不多把我們的家私、弄得一精二光、三乾四淨、幸虧我當日主意拿得正、勁着頭皮、把他趕出。

馬二說着、便伸出大姆指向衆人晃了一晃、接着又笑道、大牛子這東西十成有九成變爲賊李了……

馬二話未說完、忽見閽丁進來報告、外邊來了一人：馬二連忙道、大概又是來給我賀喜的、你把他請進來吧、閽丁道、那人他說是大人的哥哥、馬二驚問道、什麽哥哥、我是沒有哥哥的、你可曾問他的姓名。

閽丁連連搖頭、惹得馬二發起急來、把棹子一拍、指着閽丁要罵、大家便向馬二勸道、你老人家不要動怒、不如把他喚進來、讓我們認一認、就能知道眞假……

話未說完、只見外面走進一個漢子、蓬頭垢面、身上穿着一套很襤褸的衣服、一壁走、一壁還不住的亂抖、閽丁上前想要攔住他的去路、只見那漢子將手一揮、閽丁幾乎倒在十步以上、馬二連喊道、反了反了、是那裏來的野人、難道你不怕王法嗎、那漢子立刻把臉往下一沈道、弟弟你不認識哥々啦嗎。(未完)

焚書第八 (蔡清禪)

六王畢、四海一、處士橫議、學出、盜虛聲、鮮實際、快哉秦祖龍、毅然焚書籍、留得農工商、四民貶其一、無用士人身、坑之安足恤、可惜一炬火、未能燼盡絕、距於灰燼中、而有奇書逸、口述有伏生、傳抄憑漆筆、天不絕斯文、又多藏屋壁、幸此一脈延、乃未遭橫逆、作者代有人、纘之復繼繼、充棟且汗牛、愈傳愈繁劇、後世有儒夫、取之供研習、書毒能中人、入而成痼疾、或如茅塞胸、或如面牆立、朽木不可雕、材乃若樗櫟、寒酸總難醫、何日望發跡、而且讀吾人、百事鮮能力、祇有仕途間、容納差易々、消費抑何多、直與遊民匹、何若在鄉農、耕耘勤四季、何若工與商、經營多成績、我國衰弱因、行政衆矣的、官界無人才、何怪人憤激、此等無用、或不適用之官僚、半係白面之書生、半係維新之過客、筆下雖有千萬言、胸中實乃無一策、君不見王安石、楊子雲、一代文名何赫々、乃一則誤國、一且不獲保其終、雖讀破萬卷書以有何益、於以歎讀書而仕、且能遺誤及蒼生、讀吾而不仕、則遺誤終身亦足惜、何如痛快淋漓、一火焚之使無存、免却咿々唔々、埋首日與文字相親、從此也無腐儒名士書蟲古董廢物等名稱、遭人唾罵遭人棄、倉沮害人迄今萬餘年、一朝打破樊籠釋桎梏、任我爲農爲工爲商、皆與社會有所裨、撥開雲霧青天現白日

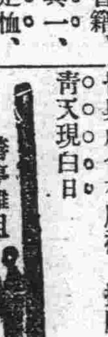

歷史叢談 (百三十八)

皇帝(官人)唐睿宗置十道按察使、(景雲二年)唐玄宗能十道按察使、(開元元年)又復置十道按察使、(開元二年)又罷十道按察使、(開元四年)又復置十道按察使、(開元九年)又停按察使、(開元十二年)又復置按察使、(開元十七年)又置采訪使、(開元二十一年)置按察使之用意、欲遍知官吏之賢否、以便黜陟、選郎官之强幹廉明者爲之、察官吏之公廉無弊者、以朱書於名下、中才者、以墨書之、識其以聞、如今學校之設有縣視學省視學也者、范仲淹之選監司也取班簿之不才者、一筆勾之富弼曰、一筆勾之甚易、焉知一家哭矣、仲淹曰、一家哭何如一路哭耶、然必廉明如范仲淹、所派之員、亦皆廉廉明如范仲淹、始能有利無弊、不然、不廉者終不免賄賂公行、不明者亦未免溼涓不分、吾恐仲淹之筆、勾不到大力通大之汚吏、與素餐尸位之冗員、而兩袖淸風與口碑載道者、恐鑿帶有終朝三褫之慮、是一家未必哭而一路哭矣、然則有治法、尤需有治人、無其人即不必行其法、如唐之睿宗玄宗、於按察一使、今日置而明日罷、々而復置、々而復罷、十數年間、三置三罷、政令之不一、何利弊之能按察耶吾知爲按察者、以五日之京兆、鮮能視察詳明、被按察者、因馬上之觀花、亦難獲確實考語、置不如能、有不若無、況又置采訪使、觀察使、一國三公、吾誰適從、徒增煩擾耳、如今學校之視學、於學務果有裨益耶、夫御衆宜寬、臨下宜簡、々則易從、古之聖人、所以貴無爲之治也、唐自貞觀而後、至睿玄時代、州郡既各置刺史矣、置縣令矣、親民之官委任不可謂不專、新餘縣令試理人策、課試不可謂不密何需另置大使、如按察、如采訪、如觀察等使、掣肘其間、若遇才非百里之驥士元、識其才華、授以別駕、固可慶得人矣、若遇撫字心勞、徵科政拙考下々之陽城雖嚴加詰讓、恐其自行繫獄判官亦不往法案之、此等官吏、按察不明、采訪不清、觀察亦不能考察入微也、唐中宗置節度使(景龍四年)宋太祖置轉運使、(乾德三年)藩鎭之禍、何自始哉、始於唐中宗之置節度使、何自終哉、終於宋太祖之置轉運使使中宗不置節度使、兵權財權、兩不旁落、安史何能爲兩京、僕固懷恩、李懷光、朱泚、朱滔、田悅、李納、王武俊、李希烈等、諸叛逆何能相繼而起、非節度之兵財兩足、階之厲耶、且玄宗何至幸西蜀、德宗何至幸奉天、再幸梁州、即昭宗亦何至亡國、大抵皆節度使、發其難、而作之祟耳、不但已也、即五代之朱全忠、李存勗李嗣源、石敬塘、劉知遠郭威、不爲節度使、亦必不能臻此也、夫唐時之節度使、既以身試法而不悔、五代之節度使、亦馬上得之、馬上失之、而不悟、惟宋太祖、知其癥結在此、與趙普長顧卻慮、乃置此轉運使、一路之財權、以一使掌之、節度使不得與、爲節度使者有兵無財、如人血脈已斷、有何能爲、所以杯酒釋兵權如折枝之易、自知無能爲役廿願歸還耳

選擇家花之提議 (吳病鶴)

茲國府已定梅花爲國花矣、南京上海天津各市亦有選市花之說、而爲國與市之本之家、反寂焉無此議、殊嫌顧此失彼、況乎家花不及野花香之說傳誦已久、則家花二字、固甚有根據也、予不敏、敢就鄙見所及、爲選家花數則、並附說明於下

へ倡家(酴醿)廣唱令下、倡家已如朝露晨霜能存在者幾時、選酴醿爲家花、亦以見其花事之將了也

〇資本家(桂花)桂花黃、於資本家拜金主義不謀而合、且有少數勞工、曾高呼打倒資本家之口號、而今竟未如其語、巍然尙存、不幾如吳剛之伐桂乎

〇小說家(玫瑰)玫瑰色香淸幽、最易引起吾人之美情、猶諸小說家之作品雋永、而引起讀者之美感

學生文藝

少年之將來 (金萬宇)

少年者、所謂後生可畏者也、易以言之、蓋少年意氣英偉、腦力充足、思奮發以有爲、而在爲學時間尤當努力前行、立志不撓恒之以奮勉、久之以求精方可日就月將、終有弗成弗就出理乎、君不觀乎、古之聖賢、如若蘇秦、如映雪、頭懸樑、錐刺股、而負薪掛角、如此勤苦、而不不怠、卒聞名於後世得成爲大儒者甚比比也、吾每思之、彼丈夫也、我丈夫也、彼能顯名、於世吾何不能然乎、況今之文化日新月異而吾儕得乘高樓、坐高閣電光輝々之燈下、而不勤於學、能不愧爲人子哉、吾儕苟能奮發有爲、孜々不已、自强自勉、方可登青雲名垂宇宙顯父母、光門庭、大學錚錚、爲社會之領袖、爲同家作保障、舍我少年將爲誰哉、由此觀之、吾輩前途無量、所謂乘長風破萬里浪、將來之幸福無窮、少年乎少年乎可不勉哉

約友人參觀縣立女學游藝會書 (長春商埠學校高二級二年二期陳福林)

某某講兄如晤、敬啓者、自分別之後、已半月有餘、未曾面謁、抱歉之至、昨聞本城、縣立女子學校於本月十六日、開一種游藝會、各處已發公函、而行通知、想吾兄、亦必得悉、弟聞該校中、設備完善、而成績優美、尙有各種研究科學之試驗品、弟欲藉此觀摩會之際、以覩其成績如何、而增見聞望兄從約而來、與弟同往是爲至盼、別無他敘、特此、敬請

秋安 弟陳福林謹啓

遊春記 (藏嶺縣鎮武學校一學年生 劉樹風)

九九寒消、三三徑暖、黃梅結子、箇箇色同黃金、綠竹生孫、叢叢形等綠玉農人告余以春及、遂有事於游覽是日也、春雨初晴春風和暢、舉足春郊、置身春野、既窈窕以尋壑、復崎嶇而經邱、曾見天豐草綠綠而爭茂、佳木蔥蘢而可悅、牧童歸杏花村外信口而吹、漁翁繫楊柳堤邊、臨風魚釣、千百風箏干青雲而直上、兩三遊騎馳綠野其如飛、桃花輕薄隨流水以東西、柳絮顚狂因輕風而上下、鶯歌燕囀蝶舞蜂狂、大塊假我煙景宜人、古人所以秉燭夜遊也、吾人可不及時行樂乎吸空氣之新鮮、喜韶光之明媚、領魚躍鳶飛之趣、賞千紅萬紫之情、宜乎樂遊而忘返也、未幾、流鶯囀罷、倦鳥歸休、綠水籠煙、青山掛月、飄々落紙鳶、陌頭之騷人已返、迢迢來車馬、路上之行旅漸稀、余與友亦遂步月而返迎風而歌、回憶春景、難忘遊情、乃還宿舍、濡筆以誌記

孔子聖誕日感言 (海城縣立師範中學校中九級 張久茂)

孔子之生久矣、禹湯文武周公之生亦久矣、然禹湯文武周公之生日、人皆未之聞、獨孔子之生日、則雖婦人孺子莫不知之、何哉、余曰、此非禹湯文武周公之聖、有不及孔子、而不足以尊奉之也、蓋孔子集儒教之大成、爲聖人之代表、曾奉孔子、即所以尊奉禹湯文武周公也、夫春秋之時、君臣相戕、父子背離、而世道日微、孔子不忍坐視、乃一車兩馬、周遊列國、欲以濟世救民、淒凡十三年、雖不見用於當時之人君、而其言爲經、舉足爲法、行仁義、講道德、定禮樂、作春秋、皆所以立民極而定民心、正綱常而篤人倫、即後之世道人心、亦實賴以維持也、否則、禹湯文武周公之道無以繼、則後之世道人心、其淪溺不知將伊於胡底矣、然則其德澤之深厚、奚異淵海、是以千百世後志士君子志於聖人之道者、過杏壇而仰尼山之木鐸、遊洙水而慕闕里之流風、無不具高山景仰心焉、有嚮往之忱蓋其人雖與衆人俱生死、而其道則雖死而不朽、愈遠而彌存、數千年後、音容宛在、馨欬不泯、不與彼生時則榮、沒則已者同列、豈非以道德之入人者深哉、然則後世慶祝其誕日、垂爲國典、書於律令、使萬民莫忘、藉以表慕其爲人、不亦宜乎

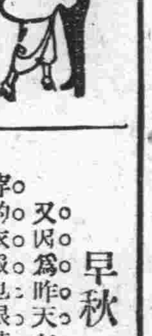

新大陸之戀愛生活 (爪泥)

結婚(四)(續)

美國男女結婚、完全是自由的、能成不能成、固然須看男女二人、是否投緣、然其中所費的心機、有時也很不小、我們要知道、美國男子須要尊敬女子、男子對於女子須要盡量的恭維、女子處處只有等着男子進行、酌量着他盡心盡的大小、表示個人對他的態度、男子盡一分心、給他一分熱度、交情增加一步、熱度增加一步、這樣一步一步的、頂到完全成熟、至於訂婚結婚、女子完全是被動的、男子完全是主動的、事事都是男子找女子女子惟有等着男子來找、如沒有男子來找、只有聽天由命、若是女子著了急、或是看中了那一個男子、自已就自動的找他去套交情、必定惹的讓人看不起、說她不値錢、結果的更沒人要了、非至大糟了不可、這就是所謂「只見船旁岸、沒有岸旁船」的道理、不但女的不能找男的去套交情、就是有了男朋友、和他表示感情、也須愼重、到甚麽程度、總能表示甚麽樣的感情、若是太直率了、因爲喜歡某人、一見面就把肺腑掏給他、或程度還不到、就以身相許、也怕勉使錯、鬧的得了反結果、所以一般幼女、大半是拿搖擺的、不肯過於痛快了、多半是閙弄男子、一步一步的增加熱度、有時還許鬧點小脾氣、試試男子的心、使着男子傾心的更甚了、慢慢的縱到了眞正親熱的程度、男子也就眞吃這一套、是這樣、就結果圓滿、不是這樣就往往不成功、恐怕這也是一種天然的道理、原來的人性或者就是非如此不可、也未可知

男子對於女子、既凡是像上述的情形、所以若打算得到一個女友的歡心、達到訂婚的目的、所費的心機、自然不能小了、若遇着好幾個情敵、競爭一個戀人的時侯、更得大費心機了、所以戀愛競爭、實在可以說是美國社會上、最普通的事情、這一種競爭、也是最費苦心的一件事、實在也是美國青年一生最劇烈最費精神和智力的一種大奮鬬

早秋 (卅三) (陳翔鶴)

又因爲昨天在醫院中見着Y君所掛的是普通號穿的衣服也很陳舊、而且阿瓊正在病中、Y君又半年多都無信來、所以我想此時Y君的手裏、一定是很窘的、因此到告別時、彷彿是作爲戲玩似的便給「阿瓊」留下了兩張鈔票、並且親自交在阿瓊「一的手裏、說是作爲她買玩意玩之用、雖然■■君無論如何都是不肯收下、不過、經過自已最後誠懇言辭的解釋、她也就無話可說了。

到臨別時、Y君更抱了她、送我一直以到門外她更又教她「給叔叔鞠躬」而我也就在阿瓊自己的「叔、買、買、沙果來！」等等呼聲中、慢慢的點過頭、轉身、向前移步了、當我將要到胡同拐灣的地方、再回首過去、看見Y君抱着阿瓊的形影、還獨自站在門前、木然不動、於是我遂又用手絹去向她們招展了一招展、請她們回去後、然後才一轉身、上了自已的原路。

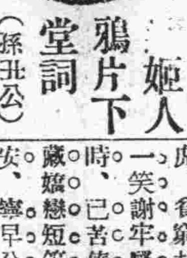

姬人鴉片下堂詞 (孫丑公)

有序

姬爲聊齋鴉頭之族裔六年前邂逅於連蓊花閣訂爲耐久朋、姬善媚工愁、巧逢人意、過從當無虛夕迨余揚州一覺、百念具灰獨姬緜々舊盟、伴余棲隱蕭齋羈客得此賦友、亦窮途之一樂也、近以硯田歲惡、牢人交謫、不得不省此一口之糧、謀所安諡之道、於是決斷情絲、遣之他去、含淚而送之以詞曰

昔年不得意、緋子慰我情、短榻共晨夕、彷彿李白同劉伶、相歡不知老將至、詎計落涸與飄萍、大連灣、年復年、爲卿憔悴血枯乾、凌雲豪氣逐煙滅、睡起紅日壓西山、即今忽爾悟昨非、留此頭皮尙有爲、病瘠猶堪施餓虎、貪窮胡爲戀空詞、從茲一笑謝牢騷、學他庸碌安天時、已苦傳磁聲不繼、何事藏嬌戀短笛、有鄕在孤不得安、寧早分襟而兩離、含淚送君行、欲歌措言辭、願汝常傍富貴青雲鄕、莫教寒蹇哭牛衣

所望於電影明星者 (樵戀)

曾幾何年、中國一變而爲各國國貨之大消耗場、庸非大可悲者哉、他勿論矣、游藝一事、若留聲機、若電影、乃亦成爲利權外溢之一種、此余之所以不能不悲者也、若曰留聲機可不聽、電影可不看、此固非若飲食不能不吃、衣服不能不著者也、然當此進化之世界、故與潮流相悖、無乃不可乎、此所以極望國人立起而直追之者、非獨可杜漏卮而已、鼎革以後、國中有志之士、漸知潮流所趨、立起而與世界爭、留聲機公司、雖尙未有建設、而電影公司、風起雲湧、南北二方、相繼而開、於是所謂電影明星者、亦相繼而起、演員者、似一得明星之號、較之身登九五者、殆猶與高采烈焉、雖然吾於明星未嘗無所戚矣、旅館飯店、一秣糊塗、此所謂電影明星耶、錦衣汽車、一種風流、此所謂電影明星耶、爲揮霍而遍身是債、裝嬌羞而滿面堪慚、此所謂電影明星耶、傚公司而醜態百出、鄙同儕而賤形可恥、此所謂電影明星耶、此皆非吾所望之電影明星也、吾所望於電影明星者、

(甲)品行純潔也、或曰今日所謂之電影明星者、非善於交際、即善於聯絡、誠以明星之名、無交際聯絡之手段不能得也、爲名犧牲一切不憚、況所謂電影明星之名、乃皆自此而出、今若令若輩、潔身自愛、昔日之明星且將一變而爲暗星、況星而未明者、將何由而明乎、殊不知有藝術在、凡從事於電影事業者、使皆品行高潔、又何致聲名狼藉乎、此品行純潔、又不僅望於電影明星而已也

(乙)藝術精進也、有欲爲明星者乎、當自藝術爲入手、決不可自風流搖蕩下工夫、須知色衰愛弛、不祗電影明星、若自藝術爲下手之工夫、則年齒雖衰、而藝術之價值依然存在、此固永久爲明星之好計算也、今之明星、半恃交際、半恃宣傳、『皮之不存、毛將安附』此國產之片所以不能在世界電影社會中佔一重大之價值或地位之原因、非以明星之不多、實以藝術之不精不進故也、故爲杜止電影漏卮計、爲謀國產電影、在世界上佔一位置計皆不能不以此二事、致望於電影明星、所謂電影明星者其速自勵焉

考古 金州東陽古寺名 今朝陽寺 (八十一叟 稍春泉投稿)

余邑城東大赫山西麓之朝陽寺、古剎也、相傳創自唐代無可稽考、惟閱淸時乾隆五十九年之碑所載係在明代正德六年重修是寺一次、古爲明秀寺、迨淸時雍正六年戊申又重修一次、復查道光二十九年、經地方官紳士商等重修一次、改爲朝陽寺、迄今數十餘年、曾經聯爲補葺、無力重修、而總屬赫山一名勝地、考其命名之意、環寺皆山層巒疊翠、淸溪長流、涓涓不絕、山明水秀、故命明秀寺、繼又詔朝陽寺者、時値隆冬、朔風不勁、花草猶存、日光煦煦、和藹如春故名朝陽寺云、吾輩不才隱寓斯寺、而佛地幽境、適將泯沒是以略陳梗概、內客室三楹、收拾潔淨、明窗靜几、塵楊完備、時屆炎夏、庶可爲納凉休息之所、信宿是寺、義荷山林勒夕之空氣、倍爽其精神、裨益於衛生、用誌之、以候賢士大夫、再遊覽斯寺者一驗是言

憶別 (許學源)

滹雲淡淡小山低、煙水長帆一色齊、不識天涯何處遠、那人昨日到遼西

憶山居擬陶潛歸田園居詩二首並次其韻 (黃偉伯)

性弗樂城市、買宅九龍山、荏苒數晨夕、一住已三年、如鳥困叢薄、如龍藏深淵、不慕畫錦堂、不思金谷園、淸風來戶外、明月入窗間、烈冬蔭檐後、玫瑰繞庭前、松濤和琴韻、花氣雜茶煙、一飽腳健、扶藜躋嶺巔、眼共滄海濶、心與流雲閒、信步隨人去、自在得天然

開軒理叢簡、道遠過客稀、廣淵斂日影、諸孫挾書歸、入戶笑聲作、團團牽我衣、今復滯遼瀋、此樂久相違

擬簡文帝烏棲曲 (前人)

回頭一數經五載、物價飛翔增幾倍、靈藥紙幣車復車、官家揮霍如泥沙

過旅順營城子看山 (許覺源)

載酒尋詩自往還、桃源日日在心間、六年旅順無他好、惟愛營城一帶山

▲人功姙娠▼ △實驗成功▽

太平川稅捐分局、汪子雲先生、因其夫人經服還腺治愈、來函云啓者敝內人今三十三歲、前因氣血虛弱子宮寒冷致患不姙之症、面色蒼白、形容枯槁、兼患神經衰弱、每日不過作一二點鐘針工、就覺身疲心滯、又報閱載、德國還少第一新藥「還童腺」之神效無比、購服試驗半月、果然見效、平日虛弱之身軀、立轉爲強壯之健體、宿疾如失、飲食倍增、精神爽快、身體活潑、已懷孕五月矣、今奉呈草函、聊表謝意並此敬頌、上海百福公司總理先生偉鑒 敝人汪子雲啓

▲人功延壽▼ △確有證明▽

啓者余九十八歲因客歲患氣血虛乏飲食減少腰膝痠軟四肢無力咳嗽不止元氣不足經服還童腺半打現以全愈百病如失氣血充足飲食倍增體强嗽止病魔遠退行走如飛此眞是延壽仙丹長生聖藥特此修函感謝證明有效並請上海百福公司經理偉鑒 敝人商百齡鞠躬

主治價格

老翁服回復青春●老婦服返少姙娠●少男服補腎扶陽●少女服青春不老●無病服補氣養血●有病服之萬試萬靈●生殖器衰弱及發育不全陰痿滑精在腦力衰弱●女子月經不調經行腹痛久不孕育性情退子宮寒冷●每料現洋六元每盒現洋三元●外埠函購貨欵先滙郵費在內

還童腺分銷處

奉天大成藥房 開原德祥厚 江省百福公司
長春中西藥房 安東瑞祥泰 四平街大德堂
江省德記盛 營口中西藥房 哈爾濱永德堂
吉林五洲藥房 吉林濟生藥房 哈爾濱中西藥房
哈爾濱百福公司 鐵嶺百福公司 千金寨東
德泰藥局 大連德記分棧但 江省中西藥房

長春 協和商場廣告

時光循轉 俱已完全 華洋雜貨 各界歡讚 時履維新 一壯觀瞻 應有盡有 歡迎參觀

臘去春添 春需禮服 細軟綢緞 時冠時計 電影唱盤 新到商品 貨優價廉 近悅遠來

中山服料 奇麗綢緞 花色特奇 化粧古玩 遂時陳列 寰球出產 惠而光臨 隨意遊覽

大連德昌旅館

敬啓者本旅館設在大連敷島町三十九番地修築前後樓房一百餘間並有火炕內飾寬濶衛生潔淨會客談話另有客室電燈電話無不齊備男女客客室特別方便使役茶房應酬週到並代客人運轉貨物報關完稅以及匯兌欵項事宜無不盡心辦理而且格外克己如蒙駕臨無任歡迎

本主人 所雲平謹啓 電話三〇三〇番

新昌號紬緞莊每日廉價廣告

春光初度氣象煥新本號應時運到各種春季衣料如華產綢緞歐美呢絨以及平金顧繡日常用品無不色色新花異燦爛美觀一律定價劃一從廉出售惠我諸君盡興乎來

大連西崗平和街三十番地 電話 零售部三八四七 批發部長四九〇四番

大阪商船出帆

●開往門司神戶大阪
▲貝加爾丸　四月十一日前十時
▲哈爾濱丸　四月六日
▲香港丸　四月八日
▲亞美利加丸　四月十四日
▶開往朝鮮經由長崎鹿兒島
▲關東丸　四月十一日
●開往上海福州基隆高雄
▲盛京丸　四月廿一日後三時
▲福建丸　四月十一日後三時
▲長沙丸　五月三日後三時
●開往紐育　不概乘客
▲阿蘇丸　五月七日
●開往歐洲　不乘客
▲阿無丸　●開往拉市北米　五月一日
▲倫敦丸　四月廿日
大阪商船株式會社大連支店　電話四一三七番

日清汽船出帆

●開往青島上海　午前九時
▲華山丸　四月十四日
▲唐山丸　四月十五日
大阪商船株式會社　日清汽船代理店　大連支店

威連輪船出帆

●開往青島
▲敦賀丸　四月五日
大連市敷島町六番地　荷客取扱店　丸一賬房　電話五八八八番

隆安輪船出帆

●開往登州府龍口
▲隆安號　四月　日後六時
專爲商客取扱所　宮崎商會賬房　大連市山縣通一七七番地
隆安輪船公司　電話五二二一五番

日本郵船出帆

●開往歐州
▲打盤丸　四月　日　李浦行
▲水戶丸　四月　日　漢堡行
●開往美國
▲玖摩丸　四月　日

近海郵船出帆

●開往長崎橫濱神戶大阪
▲淡路丸　四月十八日
▲勝浦丸　四月二十七日
●開往天津牛莊
▲玄武丸　四月六日
▲相模丸　四月四日
▲淡路丸　四月十日
▲[illegible]浦丸　四月十九日

朝鮮郵船出帆

●開往青島仁川
▲會寧丸　四月　日
●仁川長崎鹿兒島行
▲羅南丸　四月　日
朝鮮郵船株式會社代理店
近海郵船株式會社代理店
日本郵船株式會社

大連汽船出帆

●開往青島上海滿鐵航
▲榊丸　四月十一日前十一時
▲大連丸　四月五日前十一時
▲天津丸　四月八日前十一時
●開往天津
▲長平丸　四月九日後一時
▲濟通丸　四月七日
◎開往香港廣東
▲興順丸　四月十日
▲龍鳳丸　四月十二日
●伏木新瀉行
▲永安丸　●開往青島　四月六日
▲濟通丸　●開往青島　四月　日前十時
▲龍平丸　◎開往登州府龍口　四月五日後六時
▲奉天丸　●開往門司神戶　四月七日前十一時
▲第五大星丸　●開往煙台　四月　日
▲一進丸　◎開往安東　四月　日
大連汽船株式會社　電話四一八五番
專屬貨客經理店　大連市敷島町永和公司　電話七八六八・七二七五番

阿波共同汽船出帆（大連）

◎開往青島
▲第十六共同丸　四月七日後七
●開往芝罘威海衛青島
▲第廿一共同丸　四月十日後七
●開往芝罘威海衛仁川
▲第廿六共同丸　四月十日後七
●開往鎮南浦
▲長山丸　四月　日
◎開往天津
▲長山丸　四月五日前十時
大連市山縣通二〇〇　阿波國共同汽船株式會社大連支店　電話八九六一　五〇〇一

鹿玉軒記出帆

●開往字品今治三津濱大阪
▲御月號　四月十日
●開往芝罘
▲海壽丸　四月　日
●開往芝罘
▲海寧號　四月　日
●開往芝罘威海衛仁川
▲利通號　四月五日
●開往天津
▲北海號　四月　日
大連市加賀町　鹿玉軒記　電話一六一八　三八五一番

政記輪船出帆

●開往瑠斗興化福州
▲華安號　四月五日
▲華安號　四月五日
●開往青島海州
▲勝利號　四月　日
◎開往香港廣東
▲福利號　四月七日
◎開往上海
▲豐利號　四月　日
▲同利號　四月　日
●開往龍口
▲公利號　四月　日
▲得利號　四月　日
●開往芝罘
▲宏利號　四月六日
▲永利號　四月六日
●開往青島
▲廣利號　四月六日
●開往興化泉州
▲新利號　四月　日
●開往青島香港
▲全利號　四月　日
◎開往龍頭海州
▲達利號　四月七日
▲恆安號　四月　日
政記論船股份有限公司　電話四一一四番

大連西崗
華北大戲院
自二月廿一日起映
華劇公司出品
後部 生死鴛鴦
吳素馨 主演
下期 柳暗花明

奉天新生活影片公司附設各大戲院之一
大連
上海大戲院
陰曆二月廿五日放映
新人公司得意傑作
第一愛情滑稽偉大名片
多情的哥哥
該公司攝製愛情片極多以此片爲第一因佈景新以表演得法故能到處受人歡迎
導演 任矜蘋　主演 楊耐梅
下期 小英雄勝山救母

本社電話　本埠訂報四〇四二一　接洽廣告四〇三四　編輯事項七五一三

有保險的千里牌膠皮底鞋

諸位先生最能放心穿用者惟有結實第一名馳遠近之千里牌膠皮底鞋而已其堅牢耐久能值他鞋之兩倍

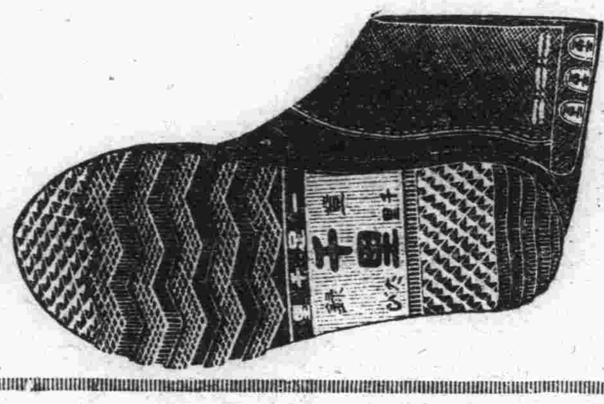

千里牌膠皮底襪子　全鱗鞋自由牌
撫順西十條五十七番地　振替大連二六七一番
總批發處　千里洋行　電話二三四〇番

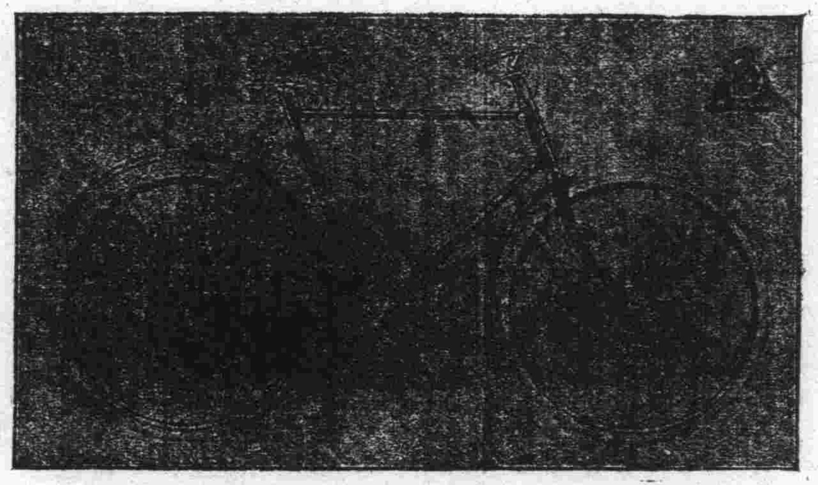

德國

飛鷹牌自行車諸種自轉車零件及附屬品

寧遠　多小公司啓　電話二三五　一五六二

大連德泰公紬緞莊廣告

（定價劃一）新到各種皮襖以及狐貉貂獺皮張等類並由滬杭到來綾羅新綺綢緞歐美呢絨毡毯化粧品類一概俱全價格從廉請駕惠顧不勝歡迎

大連浪速町七九番　電話七三九九番　德泰公棧
支店　浪速町　電話三八三三番

第威德潤腸丸

喜樂樂　喜喜樂　喜樂　多服潤腸能健牌

諸君注意第威德潤腸丸是也專治大便秘結肝火上升消化不良以及胃腸一切疾病無不藥到病除而患痔瘡者服之亦可減輕時須陰曆年節各家飲食與平常不同必須用潤腸丸以助消化之力而使腹內舒暢以增飲食也各埠大藥房均有出售請試服之當知吾言之不謬也將此券剪下填明住址附郵票二角寄東三省總代理營口源來盛洋行啓　不悞吉黑郵票不收

潤腸丸贈券　省　縣　鎮　寶號　君收

返老還童　生殖靈　稀世之珍

補過身百骸：使老年生育：能轉弱爲強：治生殖器病：
男用生殖靈一盒現大洋七元正　女用生殖靈一盒對現大洋念八元
大連・奉天・哈爾濱
美商三德洋行專賣

快來買罷　救命　止咳養肺丸　靈藥出世

止咳養肺丸

啓者敝號爲濟世活人計發明止咳養肺丸治外感內傷肺經咳嗽等症數十年之久始研究得當今無中日化驗所試驗有效經中巳貢銷路日暢遠城近毒購服者日衆凡肺虛氣地咳嗽多痰唾血等症服喘立愈至於外感風寒咳之尤爲特効四方來函鳴嗽來函購買日多一日本謝目擊咳喘等症爲害甚號凡外感內慮動氣之病鉅作咳嗽無非氣逆喘患輒肺主氣氣逆則咳惜鄙夫對於此症深爲痛務故人惜巨資不辭辛苦登求不之中症致人得活壽藥而迷苦海人濟世我贏域良方秘實也凡盡此之爾感胃風抱購人自慮偶喘等症速購此藥自當咳起沉痾非歸人之慮謗立也專此廣佈即希周知口

各埠均有代理　總發行　大連西崗　康德記

泰華樓

敬啓者本樓營業多年尚蒙各界光顧無任銘感茲爲商業競爭特別改良建築三層樓房周圍一百餘間一切工程俱西設式凡屋上庭園花欄魚池電燈瓦斯冬暖夏涼之品物無不設備完備非惟清雅可觀實與衛生有益當此桂飄金粟秋序平分正各界交際宴客時候是以重將各屋陳設異常之勢頓油漆彩繪煥然一新包辦應時宴席盡善盡美還用瑩役伺候非常殷勤如蒙各界諸君惠顧竭誠歡迎至恐來周知特此廣告

大連市監部通二丁目八十一號地　電話四六七一　七七五七　三五二七番
泰華樓菜館謹啓

請看信用昭著諸所便利之旅館

大連 中華本棧　主人張炎町　青島　品町一經理　張錦蓉
營口 中華棧　主人張炎町　電話九四九哈　中華棧　主人張炎　電話四
長春 義昌公司　主人張炎町　爾濱　中華棧　三町電話八五

本棧內設西式客室應酬週到無須贅述
兼設有運輸藥轉運貨物代辦客事
電話五七四四▲電話一四二〇〇運輸部電話七九七

驚天動地　救人無數

女界福

天下第一　婦女靈藥

世界最新婦女靈藥
「女界福」主治婦女百病萬靈的神藥

一、常服「女界福」的婦人生兒無數
一、常服「女界福」的婦人生兒肥胖
一、常服「女界福」的婦女生兒聰敏
一、常服「女界福」的婦女百病不生
一、常服「女界福」的婦女轉弱爲強
一、常服「女界福」的婦女美容補腦
一、常服「女界福」的婦女長生不老
一、常服「女界福」的婦女返老還童
一、常服「女界福」的婦女子孫滿堂
一、常服女界福的婦女一生幸福

女界福主治說明

專治婦女　月經不經　腰腿疼痛
子宮寒冷　久不受孕　白帶赤帶
胎前產後　崩漏不止　常患小產
胎動不安　虛弱癆症　面黃肌瘦
一切諸症　藥到病除　百發百中
萬應萬靈　人人適宜　有病皆治
創銷以來　救人無數　天下馳名

奸商仿造相似假藥太多
請留心假藥
服用眞正「女界福」纔能治病活人名揚天下
誤服奸商之假藥非特不能治病且殺自身

（主治說明函索即寄）
（女界福）總發行處大連市平和街四八西崗菜市東大門前
德記全棧大藥房
振替大連四四七六番　電話二一二八五番
主人 康道軾

奉天總代理店　大成大藥房
長春總代理店　中西大藥房
四平街總代理店　鑫玉號
他各埠皆有代售

大連

抵旅之第二艦隊 七日迴航大連

大連市民均准備歡迎

日本第二艦隊相率二十四隻、於三日午后二時、由高松宮殿下乘坐之旗艦榛名先頭、大角司令官統率之下、行抵旅順港外等情、已誌昨報、茲於三日午后三時頃、始次第停泊於旅順港內港外、以高松宮殿下所乘之旗艦榛名爲中心、外有巡洋艦、驅逐艦相護、潛水艦六隻、潛水母艦長鯨、停於港內、旅順市民、高揚國旗歡迎、於午後有海軍飛機三架、高飛天空、而有旅大兩市官民、登臨軍艦、拜謁高松宮殿下

該聯合艦隊、定於七日迴航大連、停泊十二日、大連市民爲歡迎艦隊之船員、在大廣場東役所前之空地、及電氣遊園之中央地點、分設兩處休憩所、備飲湯茶、於大廣場休憩所內、設置餘興場、自八日起、每日自午前十一時、由曾我迺家五郎蝶、准演喜劇、午后一時半鐘、至三時項、舉者開舞蹈會、並贈與各乘務員以免費入場券二萬張、滿電會社市內運轉之電車、凡穿軍服者、均行免費便乘、十一日午后六時、石本市長於滿鐵社員倶樂部、招請准士官以上者六百名、開催盛大之歡迎慰勞宴、更有寺內通之海務協會之海員集會所及浴場、均行免費、

高松宮殿下、在旅御覽之日程、爲四五兩日

△四日午後一時參拜白玉山、再到水師營、更於午後二時至双島灣、視察雙田、於午後三時頃、自双島灣出發、四時半至海務局前棧橋歸艦

△五日午前八時半上陸、視察黃金山之高砲台、低砲台及海水浴場附近、更在該處視閱旅順少年團、午前十時二十分自該所出發、午前十一時至龍王塘、視察水源地、十一時半自龍王塘出發、午後零時頃、至星個浦星之家、二時再自星個浦出發、午後三時頃、至海務局棧橋歸艦、更於午後五時五十分上陸、六時許臨於軍司令部內之晚餐宴、七時四十分頃歸艦、其後、大概皆在艦中、然當上陸視察、時有瀧旅順警察署長、鮫島警部、桑村警部、關警部補、對馬憲兵分隊長、及其他憲兵下士等皆扈從警備云

該第二艦隊、自大角司令長官以下之主要幹部氏名如下

司令長官中將 大角 岑生
同參謀長少將 堀 悌吉
榛名艦長大佐 後藤 章
比叡艦長大佐 島田繁太郎
加古同 同 秋山 虎七
衣笠同 同 北川 清
鬼怒同 同 田尻 稟郎
青葉同 同 日暮 豐年
古鷹同 同 大西 次郎
長鯨同 同 野村 直邦
第五戰隊司令官中將 宇川 濟
第一驅逐隊司令官 千谷 大佐
第十二同 同 菊地 六佐
第廿三同 同 中島 大佐
白雲艦長 佐野 中佐
吹雪同 右戶 中佐
東雲同 久賀 中佐
薄雲同 木幡 中佐
白雲同 荒木 中佐
菊月同 小林 中佐
三個月同 中圓尾中佐
望月同 中出 中佐
夕月同 境 中佐
特務艦鳴戶同 增島 中佐

惠比須町發生强盜 搶錢後即無踪

犯人是日人警署注意搜捕

惠比須町五四之二七號地、住於滿鐵列車勤務之芹澤幸治家、於三日午後八時半、闖入强盜一人、頭戴便帽、足著赤靴、年約二十五六歲、爲時適主人外出、僅老婆一人、該强盜以年老可欺、一躍上床、脅迫金錢、老婆不應、該土匪紅眼、立將老婆弄倒、萬般恐喝、老婆年近半百、遭此驚慌、覺行昏過、胡匪遂邁步侵入室中、搜出金票五元、持之而遁、及匪去後、老婆復行醒來、走報當轄之派出所、該所據報、以事關重大、遂拍電本署、猪股司法主任據報、攜同全部刑事奔往現場、查看有無僞情形、經慎重調查之結果、始判明確係被搶無疑、以是復行迯略、一方通告搜查本部、又一方通知各署斬爲應援、又召集所屬之警官們、趕快武裝出動搜查軍犯人、在此電話四日朝搜查部長、又親滋現場、實際檢驗、知悉確實之情後、即召集全部刑事、協商完善方法、以便早破此案、但犯人行踪神密、雖如斯警戒、終未發見犯人之踪跡於四日朝、在此電話、百數十華里之大連、竟被警所包圍、雲跡之勢急騁中、

關東廳地方費豫算 己得正式認可

經臨兩部六百十八萬餘圓

關東廳管轄之本年度地方費、已在日本帝國議會上通過等因、已誌前報、但於上月三十一日、始正式認可決定、查其中收入經常部之豫算、爲三百七十一萬三千四十七元、臨時部費爲二百四十七萬二千二百三十七元、共計六百十八萬五千二百八十四元、而支出經常部之預算爲二百七十八萬五千二百十四元、臨時部爲三百四十萬七十元、共計六百十八萬五千二百八十四元、即將其內容誌如左(單位圓)

收入經常部	
第一款地方收入	三、七一三、〇四七
第一項租稅	一、五九三、六九八
第二項事業及財產收入	一、七〇三、七四四
第三項雜收入	四一五、六〇五
計	三、七一三、〇四七
收入臨時部	
第一款土地收入	三三、二九八
第一項物品收入	三三、二九八
第二款國庫補助金	一、〇〇〇、〇〇〇
第一項國庫補助金	一、〇〇〇、〇〇〇
第三款寄附金	六、五〇〇
第一項寄附金	六、五〇〇
第四款前年度剩餘金繰入	一、四三二、四三九
第一項前年度剩餘金繰入	一、四三二、四三九
計	二、四七二、二三七
收入合計	六、一八五、二八四
支出經常部	
第一款會屯事務費	四〇、三三七
第一項會屯事務費	四〇、三三七
第二款教育費	五一七、五八六
第一項小學校費	三二六、〇二九
第二項公學堂費	一八五、九八二
第三項實業學堂	一五、九八二
第四項醫學校費	五、一四六
第五項青年訓練所費	九、五六〇
第六項體育研究所費	三五、六四九
第七項社會教育費	三三、二九四
第八項學事諸費	一九、九七七
第三款勸業費	三七、八六〇
第一項種馬所費	三七、八六〇
第四款衛生費	一〇七、一四五
第一項公醫費	四七、一六〇
第二項種痘費	五、九九四
第三項獸疫豫防費	三、一三九
第四項屠獸檢查費	一四、三八七
第五項救療所費	一九、七九八
第六項衛生諸費	七、六六七
第五款營造物費	三三五、一五七
第一項博物館費	六〇、八九六
第二項圖書館費	一三、〇九〇
第三項取引所費	二三〇、二六八
第四項街燈費	八、四九七
第五項營造物管理費	三、四〇六
第六款救育費	六五〇
第一項救育費	六五〇
第七款消防費	一三〇、〇二五
第一項消防費	一三〇、〇二五
第八款作業費	一、〇七三、七三〇
第一項事業費	一、〇七三、七三〇
第九款土木維持費	三一〇、五〇二
第一項土木維持費	三一〇、五〇二
第十款地方費取扱費	一三四、六一〇
第一項地方費取扱費	一三四、六一〇
第十一款諸支出金	七、六二三
第一項諸支出金	七、六二三
第十二款豫備費	一〇〇、〇〇〇
第一項豫備費	一〇〇、〇〇〇
計	二、七八五、二一四
支出臨時部	
第一款營繕及土木費	一、七四八、五七一
第一項事業費	一、七四八、五七一
第二款補助費	一、五六四、一九六
第一項補助費	一、五六四、一九六
第三款調查費	八七、二三三
第一項經濟調查費	七四、三三三
第二項經濟調查會費	七、五〇〇
第三項地方稅調查會及地方財政調查會費	五、五〇〇
計	三、四〇〇、〇七〇
支出合計	六、一八五、二八四

班平秀來連

迎家眷赴煙

前爲張宗昌劉珍年兩者間、奔走妥協之班平秀氏、此番因張宗昌軍、已下煙台、班平秀氏、乃得脫身、於月之二日入港之二十六號共同丸來連、迎接在連寄居之家眷、整理一二日即當攜眷赴芝罘

第八次中華運動會 五日開始報名

規定報名時間及競技項目

第八次中華運動會自四月五日、起即開始受理一般運動員報名、規定每日報名時間上午自八點起至十一點半止、下午自一點起至七點止、星期日及例假日、下午停止辦公、以資休息、其競技項目規定如左

一、成年組奪標
百米、二百米、四百米、八百米、千五百米、跳遠、跳高、擲鐵球、低欄、撐竿跳

二、少年組奪標
百米、二百米、四百米、八百米、跳遠、跳高、鐵球、(八磅)

三、成年一般者
百米、二百米、四百米、八百米、千五百米、萬米、跳遠、跳高、鐵球、撐竿跳、胖人徒步、笠翁競走、一人一足

四、小年一般者
百米、二百米、四百米、八百米、跳遠、跳高、胖人徒步、鐵球(八磅)

五、女子組
五十米、百米、二百米、四百米、計算、跳遠、連絡競走(四百米四人組成)

土公分教場 舉行開學式

板橋堂長到場

大連管內各公學堂、本年入學新生、均甚勇躍、且有不能收容之患、就以其中寺兒溝方面失學者過多、土佐町公學堂本年增多之收容數、每級增加二十八左右、日昨四日在寺兒溝分教場舉行開學式、由板橋堂長、本多勝任日語教師前往、據收容新生之數爲七十六名、越過定額十六名、日內尚有入學者、亦得設法收容之、以免學童有向隅嘆也

福昌華工會社將 補助窮民組合經費

該會社已有許可之意

大連市寺兒溝在住窮民互助組合、本年度因大連市役所之囊便、本年改爲叫行、該組合雖仍得着手、但無可以圖、是以本年之經費及救濟窮民、當受若干之打擊、原來計畫在呂家屯管理之共同墓地、本年中、建築一管理宿舍、因之經費不足、致感莫大之困難、此番該組合帶串高振榮高振成、夏繼清氏等、鑒於組合之困難、特向福昌華工株式會社、請求與以補助、因該株式會社與寺兒溝共同墓地、有莫大關係、故該華工宿舍主任深川氏及安部隆治氏、特與高振榮氏等、到呂家屯共同墓地視察、鑒於共同墓地置有建築看守人宿舍之要、更因該組合經費支絀、該深川安部氏等、將力爲向該華工會社當局、要求與以相當之補助、因該二氏之盡力、或於不遠即可成行云云

說教强盜將公判

日前橫行市中之日本說教强盜松村藤吉、年二十歲、現在大連地方法院審理中、已定於月之六日午前十時、於法院第一號法庭、經野本判官及春木檢察官事務辦理升座後、即開始正式公判云

林憲祖赴煙

爲張宗昌祝捷

寄居大連櫻町之前山東省長林憲祖氏、與前兗州戒嚴司令張受嶽、前直魯軍第十軍軍長杜鳳擧三氏、率同隨員數人、於月之三日午後出港之二十六號共同丸赴芝罘、據林氏所云、此番張上將軍占領芝罘、特前往致賀、並無其他要務、在芝罘少住數日、即當返來云云

神田內務局長 公畢已歸任

奉公東歸之關東廳內務局長神田純一氏、在京已越兩月有餘、公務已畢、乘於四月三日入港之哈爾濱丸歸任矣、同氏於船中對往訪記者談云、關東廳昭和四年度之豫算、沿線之金融組合低利貸付百萬圓、民政支署昇格爲本署、增置事務官署長等事、業已決定、一新內容、其他各事、極仍然無所變革、至於事務官之增員當然於人事上、無甚異動、於事務官署長之下、仍照從前設置理事官、木下長官、豫定於艦隊入港前歸任、因事務多忙、余遂先歸、更對于取引所之民營問題、究竟如何、余不欲言其事、木下長官、概乘於十二日自神戶出帆之烏拉路丸歸任云

西公議會董事討論 提前改選會長

議決在任期前兩月開選 當推定五委員修正會章

小崗子華商公議會之全體董事、已於三日午后三時、在會議室開會矣、出席者有麗閣兩會長及董事等、不下二十餘人、由麗會長報告開會之宗旨後、即由張會計主任報告二月份收支決算、全體一致無異通過後、又由唐文翰向董事們報告於二月中該會辦理之事務、惟董事之中、政記油房、現因歇業、失却董事資格、故須補充、當由會長推定德記銀號主人周作之氏充當之、滿場一致無浪通過、關於中華青年會等八次陸上運動會、由該會之名義、贈送優勝旗一面事、亦有相當之討論、惟事關提倡體育、皆表示贊成、亦依原案通過矣、方欲閉會、則由董事中提議、本年會長選擧之期已迫日睫、但每當選擧、會長之期中、因無責任者、故一切會務、必陷於停頓狀態、誠爲遺憾、關於此點、須有考究之必要、嗣經再三商酌、今後決定於會長未滿任期之兩個月前、開始選擧、當推定修改會章委員五人、爲徐憲齋、趙子又、王省三、于榮廷、施國正等氏、但五人之中、徐憲齋、于翼廷、因事未到、立以電話通知、以便進行、於三時半許、始散會云

大連公議會 開會員會議

已先通告會董

大連華商公議會、定於月之六日午後三時、開全體會員會議、報告去年決算及本年度之預算、業已通告會董、以便屆時與會云

寺溝窮民組合 將叫賣糞便

定期四月十日

寺兒溝在住窮民互助組合、對於包辦市役所寺兒溝一帶之糞便、該組合以本年度價格過高、亦預定依照市役所之叫行辦法、定於四月十日上午十時、在該組合內擧行之、聞本年度希望包買者甚多、或可多得價值亦未可知云

張宗昌部屬 赴魯者日多

與張宗昌氏有關係赴芝罘之要人、近來甚多、據日昨搭二十六共同丸赴芝罘者列左、吳季玉、洪受伯、曹石鄉、李曉公、林篤齋、袁子玫、常洗塵及山縣通碼蝶礪旅館主人侯寶齋氏等人

博愛院又決定 增築新病舍

小崗子博愛醫院、近日患者增多、每日到院就醫而多至三百餘人、去年雖添建三層樓、現在仍不敷用、該院長孟天成氏已決定另建病室、聞即在該院附近、購買地皮、預備動工云

一日間四起火警 損失各有輕重

原因不明者尚在調查中 高朋汽車行仍照常營業

西崗子宏濟街双盛油房建築場、於三日午后十時十五分失火、延燒隣家劉召卿所經營之高朋自動車公司之修繕工廠、雖有市內各消防隊、奮勇撲救、卒不可行、時至十二時鐘、屋丸全無、僅存四壁矣、該附近妓館頗多、當火起時、驚慌萬狀、深恐禍延已身、有搬弃衣物者、有急找靜處避難者、一時紛亂異常、且人火相映、雜亂已極、至起火之原因、係該双盛油房之建築場內、有苦力十四五名、寓居其中、或係由該苦力等、燒火不注意、致行起火、亦未可定、但於起火時、各苦力均已逃避、不見踪跡、小崗子警察署、現正在探訪中、損失約在一萬二三千圓、惟高朋自動車公司、雖然受驚、並無何等影響、仍行照常營業云

市內初音町三三五番地之四孫岳家、於三日午後五時半、突然起火、爲勢極猛、大連各消防隊、雖然拚命的活動、其奈北風頻吹、火勢愈熾、遂致城門失火、殃及池魚、其近鄰幸全體家、亦渤然而發、煙火冲天、勢不可熄、今井消防監督見此光景、大起恐慌、遂督率全員、蹈湯赴火、奮不顧身、大肆撲救、移時火勢漸滅、消防員等之精神、爲之振作、於午後六時許、始行撲滅、惟孫幸兩家、已悉變焦土、失火之原因、雖未判明、但孫家夫婦、於日前因事而出、後事委諸僕役、代爲監理、惟聞其僕人於二三日前、亦外去、不知何往、以前後之情形觀之、或其僕人所爲、亦未可知、是以大連警察署之刑事等、刻下努力搜查中云

入船町四番地大連自動車公司葛和善雄處、於三日午後三時、門庭火起、家人驚慌、急報消防、但爲恐延發、即通告消防隊、移時奔至、立刻撲滅、損失三十餘元、至於失火原因、係是日午後三時許、該公司新購到車油八十箱、於卸貨時、吸入煙火、遂致而發、其餘之七十餘箱、因撲救迅速、未能爆發、誠不幸中之幸也

大連新聞社々員大阪氏家、於三日午後三時許失火、幸發見尚早、通告消防員、移時撲滅、損失約四十元、但官署方面、以失火可疑、故刻下極力探訪眞相中云

包做暖房鍋爐

敬啓者敝號開市以來已有年矣專造暖房鍋爐汽灌以及其他工業連埠各界用貨者或修繕皆在敝號包辦今遷在劉家屯另立門市諸君或購貨或修繕賜一瑤函或來面議皆可

大連市劉家屯秋月町二四番地 電車道北懷德里樓下
英順德 主人 劉治英謹啓

聲明出兌及接兌

敬啓者敝號福玉德今因執事調度失宜衆股東不願前圖共議之下情愿兌與福和堂陳明德君獨自經營除原東股本化無外其餘之號中所有之物品及外欠等不折不扣全歸福和堂承領至于執事人趙濟東本按勞金撥賬並未作股在外無論所作何事及搗借等等俱由彼個人負責與敝號及舊股東無干除立兌帖交與福和堂收存外特此登報聲明

二月十三日接兌清楚

出兌人 大連市北大山通三番地 福玉德成記謹白 電話六八〇八番
接兌人 福和堂 任子謙 李來賓
永餘堂 付宏遠 付紹林
福德堂 宋同和堂

一週紀念大減價一星期

敬啓者敝公司自開辦以來蒙各界官商紳士惠顧不勝感謝今屆敝公司一週紀念特爲大減價一星期自四月一號起至七號爲止以酬諸君平素惠顧之雅意並望將來尚祈格外關顧是所恐未週知特此登報聲明

舊市內	四角	往復	六角
劉家屯	六角	往復	九角
沙河口	八角	往復	壹圓貳角
光風台	八角	往復	壹圓貳角
星個浦	壹圓貳角	往復	壹圓八角
老虎灘	壹圓貳角	往復	壹圓八角
旅順	六圓	往復	九圓

大連市東鄉町一番地 飛鷹自動車公司 電話六〇八三番

田中玉啓事

鄙人自民國十二年因病求卸山東督軍以後向不與聞政治又因病軀調養宜於海濱十三年在北戴河小住十四年即卜居大連之星個浦四年以來於體質尙覺適宜久滯海濱職此之故近者各報妄加揣測時以賤名列入政議深恐各方有所誤會茲特鄭重聲明無論何種政治團體鄙人槪不與聞此啓

醫寓遷移廣告

徐紹武先生於去年冬間經同人挽留在連行醫遠近知名約診者日見其多幾於應接不暇玆已移居伏見台惠比須町一百五十一番地恐未周知特爲通告再先生於每日午後十二點半鐘至兩點半鐘在寓門診三點鐘出診有約診者希於未出診以前先通電話或派人往約庶便接洽如遇有急證亦可隨時通電只要先生在家自必隨請隨到伊以通知醫例照舊

借用鄰居德山號雜貨糧食店電話七九〇七番

介紹人 王占元 林憲祖 錢家驹 潘復 陳光遠 周迪評 田鍸山 曾雲沛 韓誦裳 鮑貴卿 林修竹 曲春亭 同啓

高朋汽車行鄭重啓事

敬啓者前因比鄰失火波及敝號倉庫所幸汽車電話毫無損傷一切營業仍然照舊前蒙各界諸君光臨慰問不勝感銘之至謹藉報端用表謝忱並頌春祺

附啓敝號向以車庫狹小未能多置車輛不無有負光顧盛誼良用歉然近已擴張車庫新添大車十一輛每車座可容七人各界諸君仍請倍舊惠顧是爲盼

大連市宏濟街三二 高朋汽車行謹啓 電話五六〇三 八二五八番

中華女子手藝學校招生

◎教科 本科 教授關於女子應用之一般技術先設裁縫刺繡及編物科附帶國文算術日文美文修身書畫音樂等

選科 本校選科不在本科入學資格之例程爲裁縫編物刺繡科亦許入學

◎入學資格 公學堂或高等科畢業或同等程度者 但本屆招生豁免考試

◎學費 每月金票一圓外有入學費金票一圓

◎特典 曾在本校六個月而技術優秀者對於該生製作品給以獎金成績優秀之學生卒業後由本協會派送日本內地或北平求學以期成材

◎報名地址及期限 限陽曆四月九日止在大連市紀伊町南端中日文化協會內事務所報名(欲閱簡章者可向本校事務所取索)

大連市紀伊町 社團法人 中日文化協會附設 中華女子手藝學校特白 (電話三八〇五 三七四一番)

緊要聲明

謹啓者敝號成文厚記書柬開設迄今有年總號設在營口東大街分號哈爾濱道外南頭道街及十一道街口長春設在三道街口路東長春只此一家並未另設支店近據各方面宣傳謂敝號又在本埠某處設立分號等情實屬無稽之談查本號營業科目書籍筆墨文具學校用品以及信箋帳簿並無工藝印刷部份特此敬佈各界注意勿令假借名詞者蒙混取騙也敝號造筆工廠創設營口八十餘年工人百餘名料眞工細與衆不同久蒙人士贊許如不適用保管退換每筆封內均有照像門面爲記無此者均是冒充如蒙賜顧請辨眞僞以防假冒乃禱

長春成文厚記主人啓

聲明順興工廠緊要啓事

茲於陽曆三月廿四日午後五點鐘因有文富之圓形圖章一顆及已故舍弟文貴之方形圖章一顆同時被舍姪周賡臣索取不知有何意見文富在津聞音誠恐舍姪周賡臣將此二圖章携去在外有舞弊騷擾借貸種種違法等弊端因此文富已逕電囑告連廠火速禀明官署周賡臣所取之二顆圖章無論在外所作何事概作無效以防贋興廠輯五順興內外諸事全歸善將方三人辦理其餘無論何人發生意外概作無效登報聲明勿延等字忽於月之二十七日閱視滿洲報紙所載順興工廠啓事一節想此揑造純粹出於舍姪周賡臣私自擅辦文富毫無所聞況且文富亦無明令指示無非舍姪周賡臣欲想謀奪文富之權而已特此登報聲明以響各埠紳商各界衆覽自此向後如有經舍姪周賡臣在外冒名順興工廠所辦何事槪歸無效恐未週知登報聲明庶免被周賡臣朦蔽幸甚

順興工廠周文富謹啓

感謝慰問

敬啓者本店不幸突於三月念八日午後七時發生火警當經消防隊極力撲救遂告熄滅火勢雖未燎原但水況却難留情致將各種貨物浸濕殆盡然久有三井公司完全保險生意前途毫無任何影響但變起不測虛驚難免事後鄰右知交紛來慰藉厚意足感用特登諸報端藉表謝忱尙冀垂察

同聚福謹啓

本報啓事

閱本報廣告而辦事或購物品時請言因明閱滿洲報廣告始得知悉爲荷

滿洲報經理部

總行上海南京路 大連浪速町四三

史惟記時計眼鏡行

電話三二二二番 分行北平前門外

祝總行開業五十年紀念學行聯合大廉賣三星期

貨物高上 定價極廉 鐘表眼鏡 照碼九扣 紀念鬧鐘 每只一元

浪速町 寬大洋式樓面

召租

欲租者請駕史惟記接洽可也

經濟

滿鐵本線二月中 特產輸送數量 四十六萬一千噸

玆據滿鐵鐵道部庶務課之調查南滿路本線及其外各路二月份特產輸送數目如次

△奉天以南（四自普蘭店至奉天站間各站及由撫順奉海兩路各站均在內）

輸送數量九五、一八噸〇

△奉天以北（虎石台以北至長春站間各站及由洮昂吉長吉敦東鐵各路均在內）

輸送數量 三五一、五三〇噸一

種別	數量
糧	二、五三〇噸五
高粱	二四、二六七噸三
玉蜀黍	九、八〇四噸二
粟	三、九六六噸四
大麥	三〇七噸一
小麥	五、〇〇〇噸九
蘇子	一、五一六噸一
胡麻	一、六四一噸一
蕎麥	三、五二一噸七
大麻子	一、三三九噸〇
麻實	四、六三四噸五
落花生	二、七三三噸二
瓜子	七六九噸七
其他穀物及種子	一、八二九噸九
豆餅	三六、八三三噸九
豆油	七、四五八噸一

必受影響、然事實不然、竟反示激增、誠爲不可解現象、玆將撫順站收入內容誌左

十六年度貨物收入五十四萬五千三百五十九圓七角四十七年度八十七萬三千二百六十一圓二角五、增加三十二萬七千九百一錢、旅客收入十六年度三十八萬一千百八十七年度四十六萬五千五百九十二圓三角六分、增加八萬四千四十二圓六分云

大石橋錢法 近來漲落不定

近兩月來、錢法率忽上忽下漲落不定、然其數皆在三十以內、較前未逾大格、近數日來、竟一躍而至四十、再竟一躍而至四十五六、四十二日來、竟一躍而至四十、再繼而至五十一二、四十五六十、以現勢觀之或躍至五十六十亦未可知、市街之間、已有將以奉大洋五十元換現洋或金票之測定、若果如此、吾奉之錢法、眞不堪設想矣

席大爲震怒、除令省政府及官銀號設法維持外、於日昨一日令憲兵警察嚴重查拿搗把及各錢莊如再擡高價值、即按軍法從事云（雲）

大連埠頭倉庫 麵粉存貨額

據調查三月底大連埠頭倉庫內、所存之麵粉之數、共有一百十五萬四千二百三七袋之譜、比較上月十六日、增加四萬二千七十六袋、玆將內容各商標、別表如左

商標	袋數
三菱	一四七、九六六
鶴	九七、〇二五
藍雙喜	九四、五八六
綠三井	七八、〇八六
金鈴	一七、五一三
竹	三八、三四一
麒麟	一〇、一〇〇
抱孩	三〇、一九〇
旭	一四、一三六
天崩	二三、一〇〇
虎	一、五〇〇
赤石妹	四、九九一
綠鷄	四、三〇〇
金魚	二、五〇〇
寶袋	二、七五〇
鶴北滿	一、八九一
綠龍馬	一、二六〇
鷄北滿	五、一七一
黑龍	九七〇
斑馬	三七〇
綠兵船	四〇〇
三羊	二〇〇
黑龍馬	六〇〇
辦天	一六、三〇〇
紅三井	九五、六二〇
蟬	九一、〇八九
藍鶯	七一、九六〇
綠鈴	三七、五七二
鞠	一五、八六一
寶石	二二、六三四
紅綠三菱	三四、五九六
鶉	二七、八五〇
双子	二四、二五〇
火輪船	四、〇八〇
藍三菱	八、〇〇〇
双蝠	六、八一三
綠双喜	九、一六〇
虎魚	一、〇〇〇
無印	三、〇〇六
赤龍馬	四、〇六〇
綠月琴	九一〇
人魚	四一一
日光	九一〇
人馬	六五〇
麻袋入	三六二
綠財神	一九九
合計	一、一五四、二三七

錢糧商情

特產市況、四日午前中期市、仍無新異材料、商情概屬平凡、惟大豆稍有人氣、商況略提、三等大豆連續成交未妥、豆餅仍無起色、遂趨歇勢、豆油亦無人氣、高粱因山東擾亂、輸出不振

▲商品前場 麻袋平穩、產地亦疲製、現貨四角四分、期貨五月限四角一分、六月限四角一分、七月限四角〇八厘、所成數共三萬餘、稱絲布：平々、大阪三品、開市略見低落、然於收市時回跌、當市商況仍強、所成數共三十五捆

△錢鈔市場 四日晨海外電銀塊、倫敦二十五便士十八分之七、紐約五十六仙整、孟買五十九兩四分之一、滙兌七十一兩八二五、中七十一兩〇九、大洋百圓四角中美六十二弗八分之一、當市銀價略疲

省政府又開金融會議

近來奉票跌落、人心恐慌、翟主席有鑒於此、除飭嚴查拿搗把金融外、於昨二日又召集各銀行團、在府內開金融會議、論辦法如下（一）佈告安民（二）令總商會認眞平抑物價（三）令東三省官銀號實行兌換現洋（四）令各關糧商均定糧價不得任意高漲云（雲）

張長官令整頓錢法

東北邊防司令長官張學良氏現以東省完全改爲現大洋制度、目下頗難辦到、東省金融、既不能以現大洋爲本位而奉票毛荒、焉能任其落價商民大受損失、因之於月之三日、飭令東三省官銀號對於奉票之價值、務須設法提高云（雲）

△安奉線各驛輸送數量 一四、五七四噸四

合計輸送數量 四六一、一三三噸五

如是滿鐵本線、二月份特產物輸送總數共四十六萬一千二百三十二噸五、若以種類別之、即大致如左

種別	輸送額
大豆（黃豆）	三〇九、一〇二噸八
其他大豆	二三、六〇四噸六
米	一、〇七三噸一

吉敦路沿線 新發見煤礦 埋藏量甚豐富

吉敦路沿線杉松地（在蛟河之南方、延吉吉長兩道之交界）最近發見煤礦煤礦地帶達十九萬晌埋藏量約有三千萬噸、爲前途大有厚望之大煤礦、此次吉林省當局、將招募一百萬元爲資本、組織公司、闢每股定爲一百元、共分七千股、按吉林地方年々購入撫順煤一萬餘噸、充作消費、然此新煤礦發掘後吉林已可自給自足、自不仰給撫順也（任）

撫順驛收入 比較去年增加

自民國十七年四月初至十八年三月末、此一個年間、撫順車站貨物旅客總收入、爲一百三十三萬八千百五十三圓五角八分、比較上年度之九十二萬六千五百四十圓零一分、激增四十一萬二千三百十三圓五角七分、奉海路開通後、一般人多謂撫順站

營口市政局 將平抑物價

近來票價異常疲落、物價愈漲愈高、若不設法速爲平抑平民生活、將難以維持、玆聞營口市政當局者、對於此種市情頗爲注意、擬定特派調查員紛往市內、認眞調查各種物價、以便嚴加平抑、而維民生云

按軍法整頓金融

東北政務委員主席張漢卿氏頃據偵探報告錢法毛荒、現洋漲至四十三元有奇、地方恐慌商民難以維持、而張主

美國去年度之對外貿易總額 中德兩國均頗進步

據華盛頓某商務機關之報告、去年度美利堅對外貿易總額約達九十二億弗（美金）試分別輸出入如次（單位千弗）

	一九二八年	一九二六年
輸入	四、〇九一、一四四	四、一八四、七四二
輸出	五、一二八、八〇九	四、八六五、三七五
出超	一、〇三七、六六五	六八〇、六三三

觀此統計、即可知美國去年輸入額共爲四十萬弗、比較前年約減九千萬弗、就中約一成係由日本輸入者、按美國去年中自日本輸入額共三億八千四百萬弗、比較前年約減八百萬弗、但依然國輸入者、按美位千圓）

國別輸入額

國別	一九二八年	一九二七年
加拿大	四八八、九九九	四七五、〇一八
日本	三八四、三六六	四〇二、一〇五
英國	三四八、四三五	三五七、九二三
德國	二二一、九九九	二〇〇、五五五
巴西	二二〇、六九六	二〇〇、〇二七
古巴	二〇四、三〇四	二五七、七四四
馬來	二〇〇、〇六八	二〇三、〇六七
法國	一五九、八五〇	一六八、〇五九
英領印度	一四八、九三二	一三六、三〇〇
中國	一四〇、〇三一	一〇一、〇〇三

日本去年對外輸出額約一千九百二十七年、占在第十位之巴西、去年落至第十一位、美利堅去年對外輸出之五十一億弗、比較前年增加二億餘弗、美對日輸出額爲二億八千八百萬弗、仍占第四位然向來爲美利堅輸出對手國恒占第一位之英吉利、去年竟被坎拿大奪去、又前年落至第十一位、去年占在第十三位之中國、去年美利堅對華輸出額比較前年激增五千三百五十萬弗、其增加率之速、次於坎拿大（去年坎拿大增加八千萬弗）玆將輸出國別順序列左

國別輸出額

國別	一九二八年	一九二七年
加拿大	九二六、三三六	八三六、五二二
英國	八四七、六七七	八四〇、〇五九
德國	四六七、二〇五	四八一、六八二
日本	二八八、五〇四	二五七、五九九
法國	二四〇、六九一	二二八、七八一
亞爾然丁	一七八、八九九	一六三、四六六
意大利	一六三、一三一	一三三、六二二
荷蘭	一四一、五九九	一四八、一九九
澳大利	一四一、二三〇	一四八、二九九
中國	一三六、九六〇	八三、四七二

年落至第十一位、前年占在第八位之古巴、去

綜合輸出入總額而觀之、較諸從前全體形勢大見異動、尤其馬烈一國前年占在第八位去年即落至第十三位、其最大原因多爲橡皮價格跌落所致、美國對華輸出、大見增加、蓋中國對美感情益趨良好、一面反日空氣瀰漫、中國民衆多以美貨而代日貨、故至如斯、日商視美國爲東亞商敵非無由來也

國別貿易高

國別	一九二八年	一九二七年
加拿大	一、四一五、三三五	一、三一二、〇四〇
英國	一、一九六、一一二	一、一九八、〇〇〇
德國	六八九、二〇四	六八二、二三七
日本	六七二、八七〇	六五九、七〇五
法國	三九九、五一一	三九六、八四〇
古巴	三三〇、九五四	三五七、三六一
巴西	三一八、七〇二	二九〇、一九五
亞爾然丁	二七八、五九九	二六〇、八八四
中國	二七六、九一一	二五〇、〇七五
意大利	二六五、二三九	二四四、八三七

特產行市（四日）

▲大豆（前場）

日期	開行	最高	最低	收盤
四月末	六二〇	六二四	六二〇	六二四
五月末	六二〇	六二〇	六二〇	六二〇
六月末	六二〇	六一九	六一九	六一九
七月末	六二〇	六二〇	六二〇	六二〇
八月末	六二〇	六二〇	六二〇	六二〇

所成數 百四十六車

▲豆餅

日期	開行	最高	最低	收盤
四月限	二〇八〇	二〇八〇	二〇八〇	二〇八〇
四月末	二〇八〇	二〇八〇	二〇八〇	二〇八〇
五月限	二〇八〇	二〇八〇	二〇八〇	二〇八〇
五月末	二〇八〇	二〇八〇	二〇八〇	二〇八〇
六月限	二〇八〇	二〇八〇	二〇八〇	二〇八〇
八月限	二〇五五	二〇五五	二〇五五	二〇五五

所成數 七萬七千片

▲豆油

日期	開行	最高	最低	收盤
四月限	一六九五	一六九五	一六八五	一六八五
五月限	一六〇〇	一六〇〇	一六〇〇	一六〇〇
六月限	一六一五	一六一五	一六一五	一六一五

所成數 四千五百箱

▲高粱

日期	開行	最高	最低	收盤
四月末	三三四〇	三三四〇	三三四〇	三三四〇
五月末	三三五〇	三三五〇	三三五〇	三三五〇
六月末	三三一〇	三三一〇	三三一〇	三三一〇
七月末	三三六〇	三三六〇	三三六〇	三三六〇

所成數 百三十車

▲大豆（後場）

日期	開行	最高	最低	收盤
四月限	六二四〇	六二四〇	六二四〇	六二四〇
五月限	六一七〇	六一八〇	六一七〇	六一八〇
六月限	六二〇〇	六二〇〇	六二〇〇	六二〇〇
七月限	六二一〇	六二一〇	六二一〇	六二一〇
八月限	六二四〇	六二四〇	六二四〇	六二四〇

所成數 二十一車

▲豆餅

日期	開行	最高	最低	收盤
四月限	二〇九〇	二〇九〇	二〇九〇	二〇九〇
五月限	二〇八五	二〇八五	二〇八五	二〇八五
六月限	二〇八五	二〇八五	二〇八五	二〇八五
八月限	二〇五五	二〇五五	二〇五五	二〇五五

▲豆油（後場）

所成數 三萬七千箱

▲高粱

日期	開行	最高	最低	收盤
四月限	一五九五	一五九五	一五九五	一五九五
五月限	一六一〇	一六一〇	一六一〇	一六一〇
六月限	一六五〇	一六五〇	一六五〇	一六五〇
八月限	一六五〇	一六五〇	一六五〇	一六五〇

所成數 三千五百箱

現貨前場（四日）

品名	價格	
大豆（帶皮）（無皮）	六三〇〇	六二〇〇
	五八六〇	五八六〇

品名	所成數
豆餅 二〇八五	百十車
豆油 一五八〇	三萬六千片
高粱 三四六〇	一千五百箱

錢鈔行市（四日）

包米 三四〇〇 所成數 二十車

所成數 三四〇〇 十五車

▲前場

期近	九九〇	九九五	九九六〇
所成數近期	百九十三萬弗	圓	

時間	銀對金	金對洋
九時	九九九〇	一三五三〇
十時	九九六五	一三五一〇
十一時	九九六五	一三五一〇
十二時	九九七〇	一三五〇〇
二時半	九九五五	一三五〇五
三時半	九九五五	一三五〇五

所成數（金對銀 十四萬三千圓）（銀對洋 九百圓）

四月三日 開 九九六〇 高 九九六〇 低 九九五〇 散 九九六〇

滙兌行市（四日）

項目	價格
倫敦銀塊	二五片八分七
同先物	二五片八分七
紐約銀塊	五六仙〇分〇
孟買銀塊	五六留布四分一
美英電匯	四弗八仙四分一
日匯兌	四四弗六分九
中美匯兌	六二弗二分一

市場電報（四日）

▲大阪綿絲

月限	前場開行	前場收盤
四月限	二三六九〇	二三七〇〇
五月限	二三六九〇	二三六二〇
六月限	二三六〇〇	二三五七〇
七月限	二三五四〇	二三六三〇
八月限	二三五七〇	二三六七〇
九月限	二三五七〇	二三六九〇
十月限	二三六〇〇	二三六八〇

▲橫濱生絲

月	價格
四月	一三八五〇
五月	一三七五〇
六月	一三四九〇
七月	一三五〇〇
八月	一三四三〇
九月	一三四〇〇
十月	一三四〇〇

▲印度麻袋

四二留比四分一

四八留比二分一

監杠袋 綠杠袋 兌行

北地市況（四日）

▲特產

▲大豆 開盤 收盤（後場）

地點	月限	開盤	收盤
開原	四月限	六七•三〇	六九•四〇
	五月限	六七•八〇	六九•五〇
	六月限	｜	｜
長春	四月限	｜	｜
	五月限	｜	｜
	六月限	｜	｜
哈爾濱	四月限	一•六四〇	一•六四〇
	五月限	一•六六〇	一•六七〇
	六月限	｜	｜
公主嶺	四月限	七•六〇	八•〇〇
	五月限	七•五〇	八•〇〇
	六月限	｜	｜

▲高粱

地點	月限	開盤	收盤
開原	四月限	三•七〇	三•六七
	五月限	｜	｜
	六月限	｜	｜
長春	四月限	九•〇〇	九•〇〇
	五月限	九•三五	九•二〇
	六月限	九•三五	九•一五
公主嶺	四月限	四•二〇	四•二五
	五月限	四•二〇	四•二五
	六月限	｜	｜

▲小麥

地點	月限	開盤	收盤
哈爾濱	四月限	一•八五二	一•八六六
	五月限	一•八六〇	一•八九五
	六月限	｜	｜

▲錢鈔

地點	種別	開盤	收盤
奉天	現貨	四三〇•〇〇	四四〇•〇〇
（奉票）	定期	四三〇•〇〇	四四〇•〇〇
開原	現貨	四三〇•〇〇	四四五•〇〇
（奉票）	先限	四三〇•〇〇	四四五•〇〇
同	現貨	四三〇•〇〇	四四五•〇〇
（鈔票）	先限	四三〇•〇〇	四四五•〇〇
安東	近期	一•四〇九	一•四〇八
鎮平銀	遠期	一•四〇八	一•四〇八
哈爾濱 大洋	現物	七一•五	七一•三

婦女中年以後之苦樂

談婦女命運者每多取決于中年以爲婦女一至中年其子息之有無丈夫之賢否均已定局可藉以覘其後此境遇之苦樂此種觀察雖亦不無相當理由然殊未能爲謂必確何也因婦女自出嫁而至中年其間所受種種之辛勞如育兒理家相夫教子莫不在在有使其血液衰薄腦筋虧損之趨勢夫苟爲是則將見百病叢生雖有賢丈夫佳子媳仍無樂趣之可言故婦女中年以後之樂境除有賢丈夫佳子媳外還須有好腦筋佳血液方算十全此不獨婦女爲然即男子亦如是也但血液既已衰薄矣腦筋既已虧損矣將以何法恢復其康健乎曰是惟有服用天下無敵補血健腦之聖藥韋廉士醫生紅色補丸也該丸不特間接助長血液調補腦筋乃直接製造稠紅健全之血液有此血液則無論何人其身體必十分强壯精神必十分愉快夫如是始有人生樂趣也

杭州豐家兜二號王君筱章來書云「內子年四十六因操勞過勞以致夜眠多夢胃納不佳月信愆期腰背疼痛精神頹喪樂趣全無雖服藥多方終鮮實効日復一日益見支離矣嗣經友介紹服用韋廉士紅色補丸方見起色現則諸症悉愈身子較前尤胖精神亦覺淸爽異常該丸眞去病健身之無上良藥也」

韋廉士醫生紅色補丸各藥房均有代售或直向上海江西路六十號韋廉士醫生藥局函購每瓶一元五角六瓶八元郵力在內郵票收用

韋廉士大醫生紅色補丸

Dr. WILLIAMS' PINK PILLS FOR PALE PEOPLE

痛癢相關

疥瘡之爲病癢實難堪癢則搔搔則破而痛痛止而癢又生癢而又搔搔而又痛如是循環往往終夜不寐眞可謂痛癢相關矣福州啓昌匯兌局曾麟先生來書云一鄙人前受疥瘡之毒幸用如意膏始

得就愈其膏擦用幾次立見功効現已全愈體亦强健如意膏眞靈藥也」如僻處無從購買如意膏可寄郵票大洋六角至上海江西路六十號韋廉士醫生藥局原班郵奉一盒可也郵力在內

多小商場籌備處啓事

敬啓者敝公司現籌集現大洋五十餘萬元專爲建築城內四平街中心路南朝陽金店舊址多小商場之用藉備上等商號組合營業其目的務使百貨俱全以應社會之需求其宗旨集合多數商號以鼓吹營業之發展該商場計劃可容百餘家商號分類排列使百貨集于一處凡人生所需無一不備對于顧主之便利自不待言對于營業之發達可操左券蓋買主在物質上既得其需求在精神上又起快感則人人無不棄他處而之多小商場此東西洋百貨商店之特別發達實緣于此即京津各埠百貨商店之設置亦根據于此然如資本不豐而設備不完上流社會人決不涖止即其營業小有發展仍有未盡善之點敝公司爲謀社會之便利鼓吹營業之發展計毅然出此壯舉藉開東北之先河此敝公司之商業政策諒爲社會所表同情也該商場之建設爲六層鐵骨大樓內設電梯多架室內高度十八尺務使空氣流通光線充足備有暖汽自來水電燈上等西洋便所共同倉庫凡門窗櫃台皆以硬木製造幷有專門人材經理其事在衛生上務使淸潔在設備上務求完備然以此種大規模之商場使少數人居處則力或不逮若多數商號分處則衆擎易舉消費既少而利益殊多此所以擬招百餘家商號同處營業共享其利也自發表以來預約租用者已達數百家然敝公司對于此事不能不審愼處之藉選優良用合輿情故凡有資格之商號欲在該商場佔一席而藉享其利者請于陽曆五月初一以前來本公司商場籌備處掛號五月十日以前將掛號商號加以調查藉便限定家數及營業種類然後同衆開會合格者即訂立合同過期掛號者無效恐未週知特此通告

遼寧商埠地馬路灣

多小公司啓

進口	
營業部	中電話一一五六八
總理部	中電話一〇一五
倉庫	中電話一二一二三
	中電話一八六二